



ประกาศองค์การบริหารส่วนตำบลชลคราม
เรื่อง การประกาศใช้แผนพัฒนาพัฒนาท้องถิ่น (พ.ศ. ๒๕๖๖ - ๒๕๗๐)
ขององค์การบริหารส่วนตำบลชลคราม อำเภอดอนสัก จังหวัดสุราษฎร์ธานี

ตามที่องค์การบริหารส่วนตำบลชลคราม ได้จัดทำแผนพัฒนาท้องถิ่น (พ.ศ. ๒๕๖๖ - ๒๕๗๐) ขององค์การบริหารส่วนตำบลชลคราม อำเภอดอนสัก จังหวัดสุราษฎร์ธานี ตามระเบียบกระทรวงมหาดไทยว่าด้วยการจัดทำแผนพัฒนาขององค์กรปกครองส่วนท้องถิ่น พ.ศ. ๒๕๔๘ แก้ไขเพิ่มเติมถึง (ฉบับที่ ๓) พ.ศ. ๒๕๖๑ โดยได้รับความเห็นชอบจากสภาองค์การบริหารส่วนตำบลชลคราม สมัยวิสามัญ สมัยที่ ๑ ครั้งที่ ๑ ประจำปี ๒๕๖๔ เมื่อวันที่ ๒๘ กันยายน ๒๕๖๔ และได้รับอนุมัติจากนายกองค์การบริหารส่วนตำบลชลคราม ไปแล้วนั้น

อาศัยอำนาจตามความในหมวด ๕ ข้อ ๒๔ แห่งระเบียบกระทรวงมหาดไทยว่าด้วยการจัดทำแผนขององค์กรปกครองส่วนท้องถิ่น พ.ศ. ๒๕๔๘ แก้ไขเพิ่มเติมถึง (ฉบับที่ ๓) พ.ศ. ๒๕๖๑ องค์การบริหารส่วนตำบลชลครามจึงขอประกาศใช้แผนพัฒนาท้องถิ่น (พ.ศ. ๒๕๖๖ - ๒๕๗๐) เพื่อใช้เป็นแนวทางในการจัดทำงบประมาณ ต่อไป

จึงประกาศมาเพื่อทราบโดยทั่วกัน

ประกาศ ณ วันที่ ๒๘ เดือน กันยายน พ.ศ. ๒๕๖๔

(นายสมโชค อินทร์แก้ว)

นายกองค์การบริหารส่วนตำบลชลคราม

คำนำ

เนื่องด้วยพระราชบัญญัติกำหนดแผนและขั้นตอนการกระจายอำนาจให้แก่องค์กรปกครองส่วนท้องถิ่น พ.ศ. ๒๕๔๒ หมวด ๒ มาตรา ๑๖ (๑) ประกอบกับระเบียบกระทรวงมหาดไทย ว่าด้วยการจัดทำแผนพัฒนาขององค์กรปกครองส่วนท้องถิ่น (ฉบับที่ ๓) พ.ศ. ๒๕๖๑ ได้กำหนดให้องค์กรปกครองส่วนท้องถิ่น มีอำนาจและหน้าที่ในการจัดทำแผนพัฒนาท้องถิ่นของตนเอง แผนพัฒนาท้องถิ่นนั้น หมายถึง แผนพัฒนาท้องถิ่นขององค์กรปกครองส่วนท้องถิ่น โดยคณะกรรมการพัฒนาท้องถิ่นจัดประชุมประชาคมท้องถิ่น ส่วนราชการ และรัฐวิสาหกิจที่เกี่ยวข้อง เพื่อแจ้งแนวทางพัฒนาท้องถิ่น รับทราบปัญหา ความต้องการ ประเด็นการพัฒนาและประเด็นที่เกี่ยวข้องตลอดจนความช่วยเหลือทางวิชาการ และแนวทางปฏิบัติที่เหมาะสมกับสภาพพื้นที่เพื่อนำมากำหนดแนวทางการจัดทำแผนพัฒนาท้องถิ่น โดยให้นำข้อมูลพื้นฐานในการพัฒนาจากหน่วยงานต่างๆ และข้อมูลในแผนพัฒนาหมู่บ้านหรือแผนชุมชนมาพิจารณาประกอบการจัดทำแผนพัฒนาท้องถิ่น

เพื่อให้การดำเนินการให้เป็นไปตามกฎหมายดังกล่าว จึงต้องจัดทำแผนพัฒนาท้องถิ่น (พ.ศ. ๒๕๖๖ – ๒๕๗๐) ขึ้น เพื่อใช้เป็นเครื่องมือในการจัดทำงบประมาณรายจ่ายประจำปี และพร้อมที่จะนำไปสู่การปฏิบัติและสามารถใช้ในการประสานแผนการพัฒนาท้องถิ่นได้อย่างมีประสิทธิภาพและประสิทธิผลตามนโยบายที่คณะผู้บริหารหวังที่จะทำให้เกิดการพัฒนาในท้องถิ่น

องค์การบริหารส่วนตำบลชลคราม จึงหวังเป็นอย่างยิ่งว่าแผนพัฒนาท้องถิ่น (พ.ศ. ๒๕๖๖ – ๒๕๗๐) ขององค์การบริหารส่วนตำบลชลคราม ฉบับนี้จะเป็นแนวทางในการพัฒนาองค์การบริหารส่วนตำบลที่มีประสิทธิภาพและตอบสนองความต้องการของประชาชนอย่างแท้จริงต่อไป

งานวิเคราะห์นโยบายและแผน
องค์การบริหารส่วนตำบลชลคราม
กันยายน ๒๕๖๔

สารบัญ

เรื่อง	หน้า
ส่วนที่ ๑ สภาพทั่วไปและข้อมูลพื้นฐาน	๑
ส่วนที่ ๒ ยุทธศาสตร์การพัฒนางานองค์กรปกครองส่วนท้องถิ่น	๑๔
ส่วนที่ ๓ การนำแผนพัฒนาท้องถิ่นไปสู่การปฏิบัติ	๔๑
- บัญชีสรุปโครงการพัฒนา (ผ.๐๑)	๔๓
- บัญชีสรุปโครงการพัฒนา ที่นำมาจากแผนพัฒนาหมู่บ้าน (ผ.๐๑/๑)	๔๖
- รายละเอียดโครงการ (ผ.๐๒)	๓๗
- รายละเอียดโครงการพัฒนา ที่นำมาจากแผนพัฒนาหมู่บ้าน (ผ.๐๒/๑)	๔๖
- รายละเอียดโครงการที่เกินศักยภาพ (ผ.๐๒/๒)	๑๐๐
- บัญชีครุภัณฑ์ (ผ.๐๓)	๑๒๒
ส่วนที่ ๔ การติดตามและประเมินผล	๑๒๔

แผนพัฒนาท้องถิ่น
พ.ศ. ๒๕๖๖ – ๒๕๗๐
ขององค์การบริหารส่วนตำบลชลคราม อำเภอดอนสัก จังหวัดสุราษฎร์ธานี

ส่วนที่ ๑ สภาพทั่วไปและข้อมูลพื้นฐาน

๑. ด้านกายภาพ

๑.๑ ที่ตั้งของหมู่บ้าน

องค์การบริหารส่วนตำบลชลคราม ตั้งอยู่หมู่ที่ ๔ ตำบลชลคราม อำเภอดอนสัก จังหวัดสุราษฎร์ธานี ตั้งอยู่ทางทิศตะวันตกของอำเภอดอนสัก มีระยะห่างจากอำเภอประมาณ ๑๘ กิโลเมตร พื้นที่บางส่วนติดบริเวณอ่าวไทยตอนล่าง มีพื้นที่ประมาณ ๒๕.๑ ตารางกิโลเมตร หรือ ๑๕,๖๘๗.๕ ไร่ โดยมีอาณาเขตติดต่อ ดังนี้

ทิศเหนือ	จด	อ่าวบ้านดอน
ทิศใต้	จด	ตำบลท่าอุแท อำเภอกาญจนดิษฐ์
ทิศตะวันออก	จด	ตำบลไชยคราม
ทิศตะวันตก	จด	ตำบลท่าอุแทและตำบลท่าทอง อำเภอกาญจนดิษฐ์

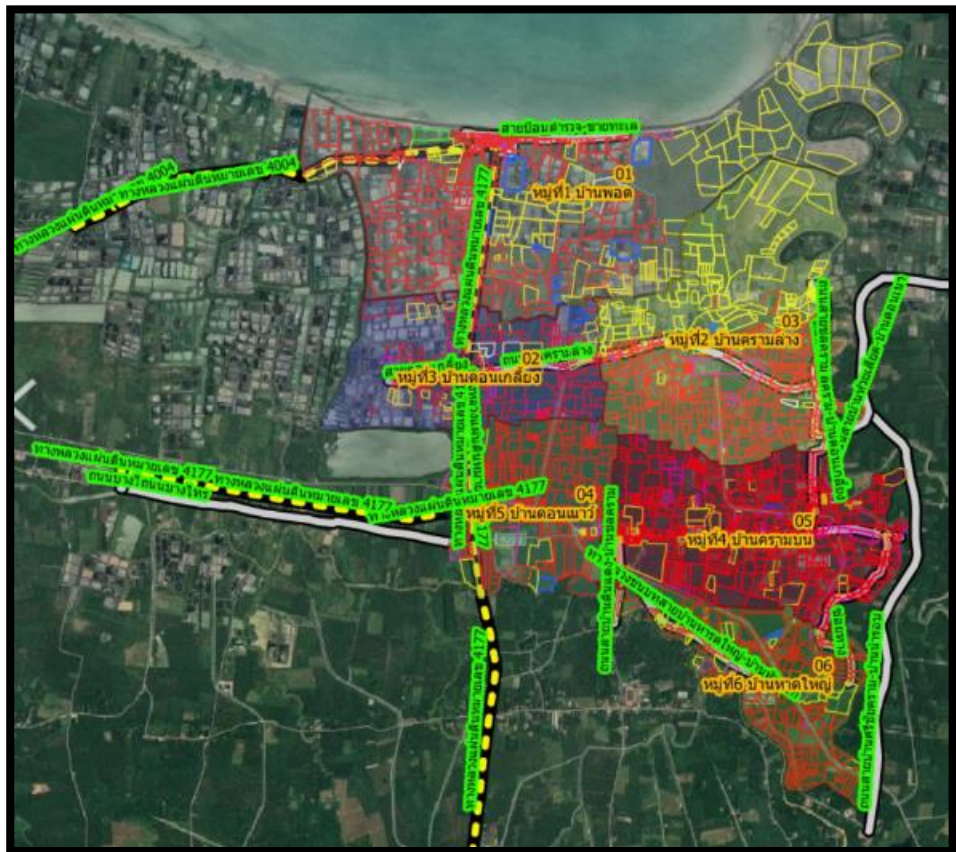

รูปภาพ : แผนที่ตำบลชลคราม

๑.๒ ลักษณะภูมิประเทศ

ลักษณะภูมิประเทศขององค์การบริหารส่วนตำบลชลคราม เป็นพื้นที่ราบลุ่มเหมาะกับการทำการเกษตร เป็นพื้นที่รับน้ำจากคลองท่าทอง ซึ่งไหลมาจากตำบลท่าอุแท และตำบลท่าทองใหม่ อำเภอกาญจนดิษฐ์ จังหวัดสุราษฎร์ธานี ทำให้พื้นที่หมู่ที่ ๖ ของตำบลชลคราม ประสบกับปัญหาน้ำท่วมเป็นประจำทุกปี

๑.๓ ลักษณะภูมิอากาศ

ลักษณะภูมิอากาศ (ปี ๒๕๕๙ - ๒๕๖๓)

๑. อุณหภูมิเฉลี่ย

- อุณหภูมิสูงสุด ๓๔.๐๐ องศาเซลเซียส
- ต่ำสุด ๒๓.๐๐ องศาเซลเซียส

๒. ปริมาณน้ำฝนเฉลี่ย (ปี ๒๕๖๒)

- ปริมาณน้ำฝนเฉลี่ย เดือน มี.ค. - มิ.ย. ๑๒.๔๓ มม.
- ปริมาณน้ำฝนเฉลี่ย เดือน ก.ค. - ต.ค. ๑๘.๓๔ มม.
- ปริมาณน้ำฝนเฉลี่ย เดือน พ.ย. - ก.พ. ๑๑.๒๐ มม.

๓. ปริมาณน้ำฝนระหว่างปี ๒๕๖๒ - ๒๕๖๔

- ปริมาณน้ำฝนสูงสุด

๔. ทิศทางลมในแต่ละฤดู สามารถแบ่งได้เป็น ๓ ฤดู คือ

๑. ฤดูร้อน (ช่วงเดือนมีนาคม-พฤษภาคม) ทิศทางลมจะพัดมาจากทิศใต้ ถือว่าเป็นลมที่ดี ช่วยลดความร้อนของอากาศลงได้

๒. ฤดูฝน (ช่วงเดือนมิถุนายน-พฤศจิกายน) ทิศทางลมจะพัดมาจากทิศตะวันตกเฉียงใต้ ลมนี้เรียกว่า "ลมมรสุม"

๓. ฤดูหนาว (ช่วงธันวาคม-กุมภาพันธ์) ทิศทางลมจะพัดมาจากทิศตะวันออกเฉียงเหนือ หรือเรียกว่า "ลมหนาว"

๑.๔ ลักษณะของดิน

ลักษณะของดินเป็นดินร่วน การใช้ที่ดิน พื้นที่ส่วนใหญ่ใช้ในการประกอบอาชีพด้านเกษตรกรรม และใช้เป็นที่อยู่อาศัย พื้นที่ซึ่งตัดถนนสายหลักใช้ในการประกอบพาณิชย์กรรม

๒. ด้านการเมือง/การปกครอง

๒.๑ เขตการปกครอง

ตำบลชลคราม มีจำนวน ๖ หมู่บ้าน ดังนี้

- หมู่ที่ ๑ บ้านพอด
- หมู่ที่ ๒ บ้านครามล่าง
- หมู่ที่ ๓ บ้านดอนเกลี้ยง
- หมู่ที่ ๔ บ้านครามบน
- หมู่ที่ ๕ บ้านดอนเนา
- หมู่ที่ ๖ บ้านหาดใหญ่

มีพื้นที่ทั้งหมดจำนวน ๒๕.๑ ตารางกิโลเมตร

ห่างจากกรุงเทพฯ ประมาณ ๖๘๗ กิโลเมตร

ห่างจากที่ว่าการอำเภอดอนสัก ประมาณ ๒๐ กิโลเมตร

ห่างจากศาลากลางจังหวัดประมาณ ๔๕ กิโลเมตร

๒.๒ การเลือกตั้ง

แบ่งเขตเลือกตั้งออกเป็น ๖ เขต

จำนวนผู้มีสิทธิเลือกตั้ง ๑,๗๔๐ คน

จำนวนผู้ไปใช้สิทธิเลือกตั้ง ๑,๑๗๗ คน

(ข้อมูล ณ วันที่ ๑๒ มีนาคม ๒๕๖๔)

ที่มา : สำนักทะเบียนอำเภอดอนสัก

๓. ประชากร

๓.๑ ข้อมูลเกี่ยวกับจำนวนประชากร ปี ๒๕๖๔

รายการ	หมู่ที่ ๑	หมู่ที่ ๒	หมู่ที่ ๓	หมู่ที่ ๔	หมู่ที่ ๕	หมู่ที่ ๖	รวม
ประชากรชาย	๓๑๓	๑๓๓	๙๔	๑๘๒	๑๗๑	๑๙๖	๑,๐๘๙
ประชากรหญิง	๓๒๐	๑๒๔	๙๖	๒๐๔	๑๕๙	๒๑๕	๑,๑๑๘
รวมประชากร	๖๓๓	๒๕๗	๑๙๐	๓๘๖	๓๓๐	๔๑๑	๒,๒๐๗
ครัวเรือน	๓๘๗	๑๔๙	๙๙	๑๗๕	๑๕๐	๑๕๕	๑,๑๑๕

ที่มา : สำนักทะเบียนอำเภอดอนสัก ข้อมูล ๒๘ เมษายน ๒๕๖๔

๓.๒ ช่วงอายุและจำนวนประชากร

ช่วงอายุ	ชาย	หญิง	รวม
น้อยกว่า ๑ ปี	๑๐	๑๒	๒๒
อายุ ๑ ปี	๗	๑๐	๑๗
อายุ ๒ ปี	๗	๑๓	๒๐
อายุ ๓ ปี	๑๓	๙	๒๒
อายุ ๔ ปี	๙	๑๔	๒๓
อายุ ๕ ปี	๘	๙	๑๗
อายุ ๖ ปี	๑๔	๑๑	๒๕
อายุ ๗ ปี	๑๑	๑๘	๒๙
อายุ ๘ ปี	๑๕	๑๐	๒๕
อายุ ๙ ปี	๑๕	๑๔	๒๙
อายุ ๑๐ ปี	๒๑	๑๓	๓๔
อายุ ๑๑ ปี	๑๖	๑๔	๓๐
อายุ ๑๒ ปี	๑๒	๖	๑๘
อายุ ๑๓ ปี	๑๔	๑๘	๓๒

ช่วงอายุ	ชาย	หญิง	รวม
อายุ ๑๔ ปี	๑๒	๙	๒๑
อายุ ๑๕ ปี	๑๕	๑๒	๒๗
อายุ ๑๖ ปี	๑๓	๑๙	๓๒
อายุ ๑๗ ปี	๑๒	๕	๑๗
อายุ ๑๘ ปี	๑๑	๙	๒๐
อายุ ๑๙ ปี	๑๑	๑๐	๒๑
อายุ ๒๐ ปี	๑๓	๑๑	๒๔
อายุ ๒๑ ปี	๑๖	๑๑	๒๗
อายุ ๒๒ ปี	๙	๑๑	๒๐
อายุ ๒๓ ปี	๑๒	๗	๑๙
อายุ ๒๔ ปี	๑๓	๑๑	๒๔
อายุ ๒๕ ปี	๑๒	๑๒	๒๔
อายุ ๒๖ ปี	๑๘	๑๔	๓๒
อายุ ๒๗ ปี	๑๕	๑๖	๓๑
อายุ ๒๘ ปี	๑๒	๑๔	๒๖
อายุ ๒๙ ปี	๑๒	๑๒	๒๔
อายุ ๓๐ ปี	๑๑	๘	๑๙
อายุ ๓๑ ปี	๑๘	๑๒	๓๐
อายุ ๓๒ ปี	๑๘	๑๖	๓๔
อายุ ๓๓ ปี	๑๖	๙	๒๕
อายุ ๓๔ ปี	๑๒	๒๐	๓๒
อายุ ๓๕ ปี	๑๓	๑๙	๓๒
อายุ ๓๖ ปี	๑๙	๑๖	๓๕
อายุ ๓๗ ปี	๒๐	๑๓	๓๓
อายุ ๓๘ ปี	๒๐	๒๑	๔๑
อายุ ๓๙ ปี	๒๗	๑๖	๔๓
อายุ ๔๐ ปี	๑๘	๑๙	๓๗
อายุ ๔๑ ปี	๒๐	๒๑	๔๑
อายุ ๔๒ ปี	๑๗	๑๘	๓๕
อายุ ๔๓ ปี	๑๙	๑๘	๓๗
อายุ ๔๔ ปี	๒๑	๑๒	๓๓
อายุ ๔๕ ปี	๒๐	๑๐	๓๐
อายุ ๔๖ ปี	๑๙	๑๒	๓๑
อายุ ๔๗ ปี	๒๐	๒๑	๔๑
อายุ ๔๘ ปี	๑๖	๑๒	๒๘
อายุ ๔๙ ปี	๑๕	๒๖	๔๑

ช่วงอายุ	ชาย	หญิง	รวม
อายุ ๕๐ ปี	๑๙	๒๒	๔๑
อายุ ๕๑ ปี	๑๕	๒๑	๓๖
อายุ ๕๒ ปี	๒๒	๑๓	๓๕
อายุ ๕๓ ปี	๑๕	๑๖	๓๑
อายุ ๕๔ ปี	๑๗	๑๓	๓๐
อายุ ๕๕ ปี	๑๖	๒๐	๓๖
อายุ ๕๖ ปี	๑๔	๑๙	๓๓
อายุ ๕๗ ปี	๑๕	๑๔	๒๙
อายุ ๕๘ ปี	๒๐	๑๐	๓๐
อายุ ๕๙ ปี	๑๐	๑๓	๒๓
อายุ ๖๐ ปี	๑๒	๑๖	๒๘
อายุ ๖๑ ปี	๑๒	๙	๒๑
อายุ ๖๒ ปี	๑๐	๑๔	๒๔
อายุ ๖๓ ปี	๔	๒๐	๒๔
อายุ ๖๔ ปี	๑๔	๑๕	๒๙
อายุ ๖๕ ปี	๑๑	๙	๒๐
อายุ ๖๖ ปี	๑๗	๑๓	๓๐
อายุ ๖๗ ปี	๑๐	๑๐	๒๐
อายุ ๖๘ ปี	๘	๑๐	๑๘
อายุ ๖๙ ปี	๖	๑๓	๑๙
อายุ ๗๐ ปี	๙	๑๒	๒๑
อายุ ๗๑ ปี	๒	๑๐	๑๒
อายุ ๗๒ ปี	๖	๙	๑๕
อายุ ๗๓ ปี	๗	๘	๑๕
อายุ ๗๔ ปี	๔	๖	๑๐
อายุ ๗๕ ปี	๓	๑๐	๑๓
อายุ ๗๖ ปี	๖	๘	๑๔
อายุ ๗๗ ปี	๑	๒	๓
อายุ ๗๘ ปี	๓	๖	๙
อายุ ๗๙ ปี	๔	๙	๑๓
อายุ ๘๐ ปี	๔	๙	๑๓
อายุ ๘๑ ปี	๒	๕	๗
อายุ ๘๒ ปี	๔	๘	๑๒
อายุ ๘๓ ปี	๔	๙	๑๓
อายุ ๘๔ ปี	๓	๕	๘
อายุ ๘๕ ปี	๑	๗	๘

ช่วงอายุ	ชาย	หญิง	รวม
อายุ ๘๖ ปี	๒	๑	๓
อายุ ๘๗ ปี	๓	๗	๑๐
อายุ ๘๘ ปี	๓	๒	๕
อายุ ๘๙ ปี	๒	๕	๗
อายุ ๙๐ ปี	๐	๓	๓
อายุ ๙๑ ปี	๒	๕	๗
อายุ ๙๒ ปี	๑	๑	๒
อายุ ๙๓ ปี	๒	๒	๔
อายุ ๙๔ ปี	๓	๓	๖
อายุ ๙๕ ปี	๐	๐	๐
อายุ ๙๖ ปี	๐	๐	๐
อายุ ๙๗ ปี	๐	๑	๑
อายุ ๙๘ ปี	๐	๑	๑
อายุ ๙๙ ปี	๑	๑	๒
อายุ ๑๐๐ ปี	๐	๐	๐
อายุ มากกว่า ๑๐๐ ปี	๐	๐	๐
รวม	๑,๐๘๖	๑,๑๑๘	๒,๒๐๔

๔. สภาพทางสังคม

๔.๑ การศึกษา

๑. สถานศึกษาที่อยู่ในเขตความรับผิดชอบ

ศูนย์พัฒนาเด็กเล็ก

๑. ศูนย์พัฒนาเด็กเล็กบ้านคราม (ระดับก่อนศึกษา)

๒. ศูนย์พัฒนาเด็กเล็กบ้านพอด (ระดับก่อนศึกษา)

จำนวนห้องเรียน

จำนวน ๒ ห้อง

จำนวนนักเรียน

๒๙ คน

จำนวนครู อาจารย์

๓ คน

ที่มา : งานการศึกษา ศาสนาและวัฒนธรรม

ข้อมูล ณ วันที่ ๑๐ มิถุนายน ๒๕๖๔

๒. สถานศึกษาที่อยู่ในพื้นที่

๑. โรงเรียนวัดชลคราม (ระดับประถมศึกษา)

๒. โรงเรียนวัดนทีพัฒนาราม (ระดับประถมศึกษา)

๔.๒ สาธารณสุข

๑. ศูนย์บริการสาธารณสุข จำนวน ๒ แห่ง

๑. โรงพยาบาลส่งเสริมสุขภาพตำบลบ้านชลคราม หมู่ที่ ๕

๒. โรงพยาบาลส่งเสริมสุขภาพตำบลบ้านคราม หมู่ที่ ๔

๒. ศูนย์บริการแพทย์ที่ปฏิบัติหน้าที่ในสถานพยาบาลทุกแห่ง

- พยาบาล จำนวน ๑ คน
- เจ้าพนักงานสาธารณสุขชุมชน จำนวน ๖ คน
- อาสาสมัครสาธารณสุขประจำหมู่บ้าน จำนวน ๖๔ คน

๓. ประเภทการเจ็บป่วยที่เข้ารับการรักษาในศูนย์บริการสาธารณสุขทุกแห่ง

- ก. โรคความดันโลหิตสูง
- ข. โรคไขมันในเลือดสูง
- ค. โรคเบาหวาน
- ง. ปวดกล้ามเนื้อ
- จ. โรคไขข้อ
- ฉ. โรคคออักเสบเฉียบพลัน
- ช. อาการผื่นแพ้
- ซ. อาการทางระบบรับรู้สัมผัส
- ฅ. ไอ

ที่มา : ศูนย์บริการสาธารณสุขตำบลชลคราม

โรคติดต่ออันตราย (ตามพระราชบัญญัติโรคติดต่อ พ.ศ. ๒๕๕๘)

เมื่อเดือนธันวาคม ๒๕๖๒ ได้เกิดการระบาดของโรคติดต่อทางเดินหายใจจากไวรัสโคโรนาสายพันธุ์ใหม่ที่เมืองอู่ฮั่น มณฑลหูเป่ย์ ประเทศจีน เชื่อว่าไวรัสนี้เกิดขึ้นตามธรรมชาติและมีต้นกำเนิดจากสัตว์ ยังไม่ทราบต้นกำเนิดแท้จริง แต่ในเดือนธันวาคม ๒๕๖๒ การแพร่กระจายการติดเชื้อเกิดขึ้นแทบทั้งหมดจากคนสู่คน ยืนยันแล้ว ๔๑ รายแรก ซึ่งตีพิมพ์ในเดอะแลนเซตเมื่อเดือนมกราคม ๒๕๖๓ เปิดเผยว่าวันเริ่มต้นอาการวันแรกสุดได้แก่วันที่ ๑ ธันวาคม ๒๕๖๒ สิ่งพิมพ์เผยแพร่อย่างเป็นทางการจาก WHO รายงานว่าอาการเริ่มต้นเร็วที่สุดคือวันที่ ๘ ธันวาคม ๒๕๖๒ WHO และทางการจีนยืนยันการติดต่อจากคนสู่คนในวันที่ ๒๐ มกราคม ๒๕๖๓ เชื้อไวรัสโคโรนาสายพันธุ์ใหม่ ๒๐๑๙ อยู่ในตระกูลเดียวกับไวรัสที่ก่อให้เกิดโรคซาร์ส โดยทำให้เกิดโรคปอดอักเสบและแพร่ระบาดมายังประเทศไทย นอกจากนี้ยังพบผู้ป่วยอีกหลายประเทศ ได้แก่ เกาหลีใต้ เขตการปกครองพิเศษ (ฮ่องกง ไต้หวัน มาเก๊า) สหรัฐอเมริกา ญี่ปุ่น ประเทศสิงคโปร์ มาเลเซีย เวียดนาม เป็นต้น มีแนวโน้มที่สูงขึ้นและในประเทศไทยพบผู้ป่วยเพิ่มขึ้นเรื่อยๆ ทำให้ต้องยกระดับศูนย์ปฏิบัติการภาวะฉุกเฉิน เป็นระดับ ๒ และยกเป็นระดับ ๓ เพื่อติดตามสถานการณ์โรคทั้งในประเทศและต่างประเทศอย่างใกล้ชิด กระทรวงสาธารณสุขของประเทศไทย ได้ประกาศชื่อว่า โรคติดเชื้อไวรัสโคโรนา ๒๐๑๙ หรือโรคโควิด ๑๙ (Coronavirus Disease ๒๐๑๙ (COVID-๑๙)) เป็นโรคติดต่ออันตรายตามพระราชบัญญัติโรคติดต่อ พ.ศ. ๒๕๕๘ ซึ่งเป็นโรคติดต่อที่มีความรุนแรงสูงและสามารถแพร่ไปสู่ผู้อื่นได้อย่างรวดเร็ว มีอาการไข้ ไอ เจ็บคอ หอบเหนื่อย หรือมีอาการของโรคปอดอักเสบ ในรายที่มีอาการรุนแรงจะมีอาการระบบทางเดินหายใจล้มเหลว และถึงขั้นเสียชีวิต มีผู้ติดเชื้อและเสียชีวิตจากโรคดังกล่าวเพิ่มขึ้นเป็นจำนวนมากทั่วโลก จนองค์การอนามัยโลกต้องประกาศให้การระบาดของโรคติดเชื้อไวรัสโคโรนา ๒๐๑๙ เป็นการระบาดใหญ่ และขอให้ประเทศในกลุ่มอาเซียนบังคับใช้มาตรการที่เข้มงวดเด็ดขาดยิ่งขึ้น โรคนี้ได้แพร่กระจายไปทั่วโลก และกลายเป็นไปเรื่อยๆ การแพร่กระจายของเชื้อรุนแรงขึ้นกว่าสายพันธุ์เดิม

ในประเทศไทยปัจจุบันพบผู้ติดเชื้อไวรัสโคโรนา ๒๐๑๙ เป็นจำนวนมาก แต่ละประเทศก็ได้มีมาตรการเฝ้าระวัง ป้องกัน ควบคุม รักษา เยียวยาฟื้นฟูสมรรถภาพ ทั้งวิธีการคัดกรอง ล็อคดาวนประเทศ เมือง งดเที่ยวบิน จำกัดเที่ยวบิน การกักตัว การปิดสถานที่ที่มีความเสี่ยงสถานที่ที่เกิดโรค การใช้ชีวิตแบบใหม่สวมใส่หน้ากากเมื่อออกจากเคหสถาน ที่พัก เว้นระยะห่างทางสังคม หมั่นทำความสะอาดมือ หลีกเลี่ยงการไปยังพื้นที่เสี่ยง ออกกฎหมายควบคุมผู้ที่ฝ่าฝืน ประกาศสถานการณ์ฉุกเฉิน ประกอบกับมีสถาบัน บริษัท ประเทศต่างๆ ได้ผลิตวัคซีนเพื่อฉีดให้กับประชาชนในการป้องกันโรคนี้และได้กระจายวัคซีนไปยังประเทศต่างๆ ขณะนี้ก็ยังไม่เพียงพอ การแพร่ระบาดยังสูงขึ้นเรื่อยๆ และไม่สามารถคาดการณ์ได้ว่าจะสิ้นสุดการระบาดเมื่อไหร่

- สำหรับในพื้นที่ตำบลชลคราม พบผู้ที่ป่วยโรคติดเชื้อไวรัสโคโรนา ๒๐๑๙ จำนวน ๒ ราย ได้รับการรักษาหายแล้ว องค์การบริหารส่วนตำบลชลคราม ร่วมกับผู้นำหมู่บ้าน หน่วยงานต่างๆ ที่เกี่ยวข้อง ได้ร่วมมือร่วมใจกันปฏิบัติตามมาตรการเฝ้าระวัง ป้องกัน และควบคุมโรคอย่างเต็มที่

๔.๓ อาชญากรรม

องค์การบริหารส่วนตำบลชลครามมีหน่วยบริการประชาชนตำบลชลคราม ตั้งอยู่หมู่ที่ ๑ ตำบลชลคราม ในการดูแลรักษาความปลอดภัยในชีวิตและทรัพย์สิน และองค์การบริหารส่วนตำบลชลคราม มีหน่วยป้องกันและบรรเทาสาธารณภัย คอยควบคุมดูแล เตรียมการและอำนวยความสะดวกในการป้องกัน บรรเทา และระงับสาธารณภัย เพื่อให้พร้อมบริการได้ทันทีเมื่อมีเหตุการณ์ และประสานความร่วมมือในการช่วยเหลือผู้ประสบภัยต่าง ๆ องค์การบริหารส่วนตำบลชลคราม ไม่มีเหตุอาชญากรรมเกิดขึ้น ไม่มีเหตุการณ์ลักขโมยทรัพย์สินประชาชนและของราชการ ซึ่งองค์การบริหารส่วนตำบลชลครามก็ได้ดำเนินการป้องกันการเกิดเหตุดังกล่าว จากการสำรวจข้อมูลพื้นฐานพบว่า ส่วนมากครัวเรือนมีการป้องกันอุบัติภัยอย่างถูกวิธี มีความปลอดภัยในชีวิตและทรัพย์สิน เพื่อเป็นการป้องกันเหตุการณ์ต่างๆ ที่จะเกิดขึ้น องค์การบริหารส่วนตำบลชลครามได้ติดตั้งกล้องวงจรปิดบริเวณถนนสายหลักที่เชื่อมไปยังแต่ละหมู่บ้านในตำบลชลคราม และ หน้าที่ทำการองค์การบริหารส่วนตำบลชลคราม รวมทั้งได้ตั้งจุดตรวจ จุดสกัด จุดบริการ ในช่วงเทศกาลที่มีวันหยุดหลายวันเพื่ออำนวยความสะดวกให้กับประชาชน

๔.๔ ยาเสพติด

ปัญหาเสพติดในองค์การบริหารส่วนตำบลชลคราม จากการที่ทางสถานีตำรวจภูธรอำเภอดอนสัก ได้แจ้งให้กับองค์การบริหารส่วนตำบลชลครามทราบนั้นพบว่าในเขตขององค์การบริหารส่วนตำบลชลครามมีผู้ที่ติดยาเสพติดแต่เมื่อเทียบกับพื้นที่อื่นถือว่าน้อย และยังไม่พบผู้ค้า เหตุผลก็เนื่องมาจากว่าได้รับความร่วมมือกับทางผู้นำประชาชน หน่วยงานขององค์การบริหารส่วนตำบลชลครามที่ช่วยสอดส่องดูแลอยู่เป็นประจำ การแก้ไขปัญหาขององค์การบริหารส่วนตำบลชลครามสามารถทำได้เฉพาะตามอำนาจหน้าที่เท่านั้น เช่น การณรงค์ การประชาสัมพันธ์ การแจ้งเบาะแส การฝึกอบรมให้ความรู้ ถ้านอกเหนือจากอำนาจหน้าที่ ก็เป็นเรื่องของอำเภอหรือตำรวจแล้วแต่กรณี ทั้งนี้ องค์การบริหารส่วนตำบลชลครามก็ได้ให้ความร่วมมือมาโดยตลอด

๔.๕ การสังคมสงเคราะห์

(๑) องค์การบริหารส่วนตำบลชลครามดำเนินการจ่ายเบี้ยยังชีพให้กับผู้สูงอายุ คนพิการ และผู้ป่วยเอดส์ ซึ่งปัจจุบัน มีผู้สูงอายุ ๔๔๓ คน ผู้พิการ ๖๙ คน ผู้ป่วยเอดส์ ๒ คน (ข้อมูล ณ วันที่ ๘ มิถุนายน พ.ศ. ๒๕๖๔)

- (๒) รับลงทะเบียนและประสานโครงการเงินอุดหนุนเพื่อการเลี้ยงดูเด็กแรกเกิด
- (๓) ประสานการทำบัตรผู้พิการ
- (๔) ดำเนินการโครงการฝึกอบรมทักษะอาชีพให้กับประชาชนทั่วไป
- (๕) ดำเนินการช่วยเหลือ เยียวยา พิ้นฟู การส่งเสริมและพัฒนาคุณภาพชีวิตประชาชนกรณีเกิดสาธารณภัยในพื้นที่
- (๖) การดูแลผู้สูงอายุที่มีภาวะพึ่งพิง
- (๗) อุดหนุนกองทุนสวัสดิการชุมชน
- (๘) จัดตั้งโรงเรียนผู้สูงอายุ
- (๙) ประสานการให้ความช่วยเหลือของจังหวัด อำเภอ หน่วยงานต่างๆ ที่ให้การสนับสนุน

๕. ระบบบริการพื้นฐาน

๕.๑ การคมนาคมขนส่ง

องค์การบริหารส่วนตำบลชลคราม ไม่มี บขส. แต่จะเป็นเส้นทางที่รถประจำทางวิ่งผ่าน การคมนาคม/ขนส่ง ใช้เส้นทางบกโดยใช้ถนนสายเอเชียเข้าสามแยกพระพุทธรบาท - ชลคราม และเข้าสามแยกดินแดง (บ้านโน) - ชลคราม เป็นเส้นทางหลักในการคมนาคมขนส่งการจราจร มีผู้ใช้รถยนต์ส่วนบุคคล และ รถจักรยานยนต์ในเส้นทางหลัก การจราจรมีสภาพคล่อง

ถนนในซอยตำบลชลคราม มีจำนวน ๒๗ สาย ขึ้นทะเบียนทางหลวง จำนวน ๑๔ สาย
ที่มา : กองช่าง

๕.๒ การไฟฟ้า

การขยายเขตไฟฟ้า ปัจจุบันมีไฟฟ้าใช้ทุกครัวเรือน คิดเป็น ๑๐๐ เปอร์เซ็นต์ ปัญหาคือไฟฟ้าส่องสว่างทางหรือที่สาธารณะยังไม่สามารถดำเนินการครอบคลุมพื้นที่ได้ทั้งหมด เนื่องจากองค์การบริหารส่วนตำบลชลคราม มีงบประมาณไม่เพียงพอ แต่ได้พยายามจัดตั้งจัดหางบประมาณในการดำเนินการส่วนนี้ เช่นเดียวกับถนน เพื่อแก้ไขปัญหที่เกิดขึ้น อีกทั้งประสานความร่วมมือกันหลาย ๆ ฝ่าย เพื่อที่จะทำความเข้าใจกับประชาชนในพื้นที่ ซึ่งได้แก้ไขปัญหามาบ้างแล้ว ที่มีความสะดวก รวดเร็ว และประหยัดงบประมาณ ตามถนนสาธารณะต่างๆ เพื่อให้ประชาชนได้รับความสะดวก ปลอดภัยในการสัญจรไป-มา โดยสรุปข้อมูลการใช้ไฟฟ้าของตำบลชลครามดังนี้

- มีครัวเรือนที่ใช้ไฟฟ้า จำนวน ๑,๑๑๕ ครัวเรือน คิดเป็นร้อยละ ๑๐๐
- หน่วยงานเจ้าของไฟฟ้าคือ การไฟฟ้าส่วนภูมิภาค
- ไฟฟ้าสาธารณะ จำนวน ๓๕๐ จุด ครอบคลุมถนน ๒๖ สาย

ที่มา : กองช่าง

: การไฟฟ้าส่วนภูมิภาค

๕.๓ การประปา

องค์การบริหารส่วนตำบลชลครามมีกิจการประปา โดยมีการดูแลบำรุงรักษาระบบประปาหมู่บ้านทุกหมู่บ้านสามารถให้บริการได้ครอบคลุม จำนวน ๖๙๒ ครัวเรือน ประปาหมู่บ้าน จำนวน ๔ จุด ปริมาณน้ำที่ใช้ ๘๐๐ ลูกบาศก์เมตร/วัน (ที่มา : กองช่าง : กองคลัง) องค์การบริหารส่วนตำบลก็ได้ดำเนินการเกี่ยวกับ

พัฒนาแหล่งน้ำบรรจุน้ำในแผนพัฒนาท้องถิ่นเพื่อที่จะพิจารณาดำเนินการในปีต่อไป เมื่อมีงบประมาณและความจำเป็นก็สามารถดำเนินโครงการได้ต่อเนื่อง เพื่อตอบสนองต่อความต้องการของประชาชนต่อไป แหล่งน้ำดิบที่ใช้ผลิตน้ำประปาได้จากชุดเจาะน้ำบาดาล

๕.๔ โทรศัพท์

ปัจจุบันในพื้นที่องค์การบริหารส่วนตำบลชลคราม ไม่มีโทรศัพท์สาธารณะ เนื่องจากประชาชนได้นิยมใช้โทรศัพท์ส่วนบุคคลแทน ซึ่งสามารถติดต่อสื่อสารได้รวดเร็ว และสามารถใช้อินเทอร์เน็ตได้ เช่น โทรศัพท์มือถือ สำหรับสถานที่ราชการ ยังคงใช้ระบบโทรศัพท์พื้นฐานในการติดต่อสื่อสาร ใช้อยู่

๕.๕ ไปรษณีย์หรือการสื่อสารหรือการขนส่ง และวัสดุ ครุภัณฑ์

ในพื้นที่ตำบลชลคราม ไม่มีบริษัทขนส่ง ในการขนส่งส่วนมากจะเป็นการขนส่งพืชผลทางการเกษตร โดยรถรับจ้างและรถส่วนตัว ซึ่งได้แก่ รถบรรทุก รถพ่วง รถกระบะ สำหรับการส่งของพืชผลจะไปส่งที่ไปรษณีย์ประจำอำเภอ ซึ่งมี จำนวน ๑ แห่ง ให้บริการ เวลา ๐๘.๐๐ - ๑๖.๐๐ น. ในวันจันทร์ - เสาร์ (วันเสาร์ครึ่งวัน) หยุดวันอาทิตย์

๖. ระบบเศรษฐกิจ

๖.๑ การเกษตร

ตำบลชลครามมีการประกอบอาชีพทางเกษตร ดังนี้

- ยางพารา จำนวน ๗๓๕ ไร่
- ปาล์มน้ำมัน จำนวน ๓,๒๖๓.๖ ไร่
- มะพร้าว จำนวน ๒๐๙.๒ ไร่
- ไม้ผล จำนวน ๑๐๗.๑๕ ไร่
- พืชผัก จำนวน ๔๗.๗๗ ไร่

ที่มา : สำนักงานเกษตรอำเภอดอนสัก ข้อมูล ณ วันที่ ๓๐ กันยายน ๒๕๖๓

๖.๒ การประมง

ในเขตองค์การบริหารส่วนตำบลชลครามประชาชนบางส่วนมีการทำการประมงน้ำจืด ปลาทะเล ปู หอยทะเล กุ้งทะเล ดังนี้

ลำดับที่	ชนิด	จำนวนเกษตรกร
๑	ปลาน้ำจืด	๔๓ ราย
๒	ปลาทะเล	๔ ราย
๓	ปู	๑ ราย
๔	หอยทะเล	๔ ราย
๕	กุ้งทะเล	๑๙ ราย

๖.๓ การปศุสัตว์

การปศุสัตว์ในเขตองค์การบริหารส่วนตำบลชลคราม เป็นการประกอบกิจการในลักษณะเลี้ยงในครัวเรือน จำนวนครัวเรือนในภาคปศุสัตว์ เกษตรกรผู้เลี้ยงสัตว์ จำนวน ๔๗๗ ราย ดังนี้

ก. เลี้ยงโคเนื้อ	จำนวน	๒๗	ครัวเรือน
ข. เลี้ยงโคนม	จำนวน	-	ครัวเรือน
ค. เลี้ยงกระบือ	จำนวน	-	ครัวเรือน
ง. เลี้ยงสุกร	จำนวน	๑๕	ครัวเรือน
จ. เลี้ยงไก่พื้นเมือง	จำนวน	๒๔๗	ครัวเรือน
ฉ. เลี้ยงไก่เนื้อ	จำนวน	๗	ครัวเรือน
ช. เลี้ยงไก่ไข่	จำนวน	๓๕	ครัวเรือน
ซ. เลี้ยงไก่ลูกผสม	จำนวน	-	ครัวเรือน
ฅ. เลี้ยงเป็ดเทศ	จำนวน	๕๖	ครัวเรือน
ญ. เลี้ยงเป็ดเนื้อ	จำนวน	๓	ครัวเรือน
ฎ. เลี้ยงเป็ดไข่	จำนวน	๕๖	ครัวเรือน
ฏ. เลี้ยงแพะ	จำนวน	๖	ครัวเรือน
ฐ. เลี้ยงแกะ	จำนวน	-	ครัวเรือน
ฑ. เลี้ยงนกกระทา	จำนวน	-	ครัวเรือน
ฒ. สัตว์เลี้ยงอื่น ๆ	จำนวน	๒๕	ครัวเรือน

๖.๔ การบริการ

การให้บริการในเขตตำบลชลคราม จะเป็นลักษณะสถานบริการดังนี้

- ร้านซ่อมรถจักรยานยนต์ อยู่ซ่อมรถ จำนวน ๓ แห่ง
- ร้านตัดผ้า จำนวน ๑ แห่ง
- บ้านเช่า จำนวน ๑ แห่ง
- ร้านเสริมสวย จำนวน ๑ แห่ง
- ร้านบริการรับส่งแพ็ก จำนวน ๑ แห่ง
- คาร์แคร์ จำนวน ๑ แห่ง

๖.๕ การท่องเที่ยว

สถานที่ท่องเที่ยวในเขตองค์การบริหารส่วนตำบลชลคราม ดังนี้

๑. ทะเลบ้านพอด อยู่ที่ หมู่ที่ ๑ บ้านพอด ตำบลชลคราม เป็นชุมชนประมง และชุมชนเชื้อสายจีนเก่าแก่ มีร้านอาหารที่มีชื่อเสียง เช่น ร้านครัวพอด ร้านมินิสปา ร้านครัวชมเล

๒. การท่องเที่ยวในเชิงระบบนิเวศน์ เป็นการศึกษาธรรมชาติ ในหมู่ที่ ๒

๖.๖ อุตสาหกรรม

อุตสาหกรรมในพื้นที่ตำบลชลคราม จะเป็นอุตสาหกรรมการเพาะเลี้ยงกุ้ง จำนวน ๕ แห่ง

๖.๗ การพาณิชย์และกลุ่มอาชีพ

ในพื้นที่ความรับผิดชอบมีร้านขายของชำ จำนวน ๒๘ ร้าน

กลุ่มอาชีพได้แก่ วิสาหกิจชุมชนกลุ่มเกษตรกรทำสวน ตำบลชลคราม

๖.๘ แรงงาน

- แรงงานส่วนใหญ่มีความรู้ระดับมัธยมศึกษาหรือต่ำกว่า
- แรงงานต่างด้าว ที่เป็นสัญชาติ เมียนมา ลาว กัมพูชา ส่วนใหญ่แรงงาน ๓ สัญชาติจะทำงานเกี่ยวกับกิจกรรมการก่อสร้าง เกษตร และปศุสัตว์
- แรงงานในพื้นที่ส่วนใหญ่จะเน้นการทำเกษตรกรรม เนื่องจากบริบทของพื้นที่ยังเป็นพื้นที่ชนบท

๗. ศาสนา ประเพณี วัฒนธรรม

๗.๑ การนับถือศาสนา

ประชาชนในพื้นที่นับถือศาสนาพุทธ ร้อยละ ๙๘ ของจำนวนประชากรทั้งหมด ในเขตตำบลชลคราม มีดังนี้

วัด ๕ แห่ง

ศาลเจ้า ๑ แห่ง

๗.๒ ประเพณีและงานประจำปี

ประเพณีประจำปีและงานประจำปีตำบลชลคราม มีดังนี้

- วันขึ้นปีใหม่ ทำบุญตักบาตร ฟังธรรมเทศนา
- ประเพณีเจบปี จบเดือน ทำบุญตักบาตร สรงน้ำพระ รดน้ำผู้สูงอายุ
- ประเพณีวันรับตายเป็น (รับเปรต) วันขึ้น ๑๕ ค่ำ เดือน ๑๐ เชื่อว่าเป็นวันที่ยมทูตปล่อยวิญญาณบรรพบุรุษมารับส่วนบุญจากลูกหลาน จะทำพิธีรับวิญญาณ
- ประเพณีวันส่งตายเป็น (ส่งเปรต) วันแรม ๑๕ ค่ำ เดือน ๑๐ (หลังวันรับ ๑๕ วัน) เชื่อว่าเป็นการส่งวิญญาณบรรพบุรุษกลับ ชาวบ้านจึงให้ความสำคัญมากกว่าวันรับ
- งานชักพระ-ทอดผ้าป่า วันแรม ๑ ค่ำ เดือน ๑๑ คืบวันพระ ๑๕ ค่ำ พระสงฆ์ร่วมกับชาวบ้านทำเรือพนมพระ รถพนมพระ ตกแต่งพุ่มผ้าป่าแล้วร่วมกันแห่
- ประเพณีลอยกระทง จัดช่วงเดือนพฤศจิกายนของทุกปี

๗.๓ ภูมิปัญญาท้องถิ่น ภาษาถิ่น

การทำเครื่องยาสมุนไพร หมู่ที่ ๑

การรำมโนราห์พื้นบ้าน หมู่ที่ ๖

การรักษาโรคด้วยสมุนไพร หมู่ที่ ๕

การเล่นดนตรีพื้นบ้าน หมู่ที่ ๕

การทำอุปกรณ์ดักจับสัตว์น้ำ หมู่ที่ ๕

การทำเครื่องจักรสาน หมู่ที่ ๖

๗.๔ OTOP สินค้าพื้นเมืองและของที่ระลึก

ด้วยในพื้นที่ตำบลชลคราม ประชาชนบางส่วนจะประกอบอาชีพประมง ผลิตภัณฑ์หรือของฝากที่น่าสนใจ ก็จะเป็นปลาแห้งที่ชาวประมงนำมาขาย และบางส่วนประชาชนจะทำอาชีพเกษตรกร

ผลิตภัณฑ์ที่น่าสนใจของตำบลชลคราม ได้แก่ ผลไม้ตามฤดูกาล หรือ น้ำผึ้งที่เกิดจากการเลี้ยงผึ้งของชาวบ้าน ตลอดจนส้มโอขาวที่หอมหวานอร่อยของหมู่ที่ ๔

๘. ทรัพยากรธรรมชาติ

๘.๑ น้ำ

แหล่งน้ำที่ใช้ในพื้นที่ เป็นน้ำจากคลองท่าทอง ซึ่งมีต้นกำเนิดจากจังหวัดนครศรีธรรมราช ซึ่งมีน้ำไหลตลอดปี ในพื้นที่จะมีห้วย ลำธารสาธารณ ที่ใช้ในการระบายน้ำในฤดูฝน

๑. หนอง ในตำบลมีทั้งหมด ๗ แห่ง ประชาชนใช้ประโยชน์ในการเกษตรกรรม
๒. คลอง มีทั้งหมด ๙ แห่ง ประชาชนใช้ประโยชน์ในการเกษตรกรรม
๓. สระเก็บน้ำ จำนวน ๕ แห่ง ประชาชนใช้ประโยชน์ในการอุปโภคบริโภค และใช้ในการเกษตรกรรม

๘.๒ ป่าไม้

เนื่องจากบริบทของพื้นที่เป็นลักษณะชุมชนกึ่งชนบท ป่าไม้ส่วนใหญ่เป็นป่าชายเลน ป่าชายเลน อยู่ในเขตพื้นที่ หมู่ที่ ๑,๒,๓ แหล่งน้ำธรรมชาติ ทะเลบ้านพอด

๘.๓ ภูเขา

เนื่องจากบริบทของพื้นที่เป็นลักษณะชุมชนกึ่งชนบท พื้นที่ตำบลชลคราม ไม่มีพื้นที่ติดภูเขา

๘.๔ ทรัพยากรธรรมชาติที่สำคัญขององค์กรปกครองส่วนท้องถิ่น

พื้นที่ตำบลชลครามยังมีแหล่งอาหารทะเลที่ยังมีความอุดมสมบูรณ์สูง เช่น กุ้ง หอย ปู ปลา เป็นต้น

ส่วนที่ ๒

ยุทธศาสตร์การพัฒนากองการปกครองส่วนท้องถิ่น

๑. ความสัมพันธ์ระหว่างแผนพัฒนาระดับมหภาค

๑.๑ แผนยุทธศาสตร์ชาติ ๒๐ ปี

กรอบยุทธศาสตร์ชาติระยะ ๒๐ ปี (พ.ศ. ๒๕๖๐ – ๒๕๗๙) เพื่อให้บรรลุวิสัยทัศน์ “ประเทศไทยมีความมั่นคง มั่งคั่ง ยั่งยืน เป็นประเทศพัฒนาแล้ว ด้วยการพัฒนา ตามปรัชญาของเศรษฐกิจพอเพียง” นำไปสู่การพัฒนาให้คนไทยมีความสุข และตอบสนองต่อการบรรลุ ซึ่งผลประโยชน์แห่งชาติ ในการที่จะพัฒนาคุณภาพชีวิต สร้างรายได้ระดับสูง เป็นประเทศพัฒนาแล้ว และสร้างความสุขของคนไทย สังคมมีความมั่นคง เสมอภาคและเป็นธรรม ประเทศสามารถแข่งขันได้ในระบบเศรษฐกิจ

กรอบแนวทางที่สำคัญของยุทธศาสตร์ชาติระยะ ๒๐ ปี มีดังนี้

๑. ยุทธศาสตร์ด้านความมั่นคง

(๑) เสริมสร้างความมั่นคงของสถาบันหลักและการปกครองระบอบประชาธิปไตยอันมีพระมหากษัตริย์ทรงเป็นประมุข

(๒) ปฏิรูปกลไกการบริหารประเทศและพัฒนาความมั่นคงทางการเมือง ขจัดคอร์รัปชัน สร้างความเชื่อมั่นในกระบวนการยุติธรรม

(๓) การรักษาความมั่นคงภายในและความสงบเรียบร้อยภายใน ตลอดจนการบริหารจัดการความมั่นคงชายแดนและชายฝั่งทะเล

(๔) การพัฒนาระบบ กลไก มาตรการและความร่วมมือระหว่างประเทศทุกระดับ และรักษาคุณภาพความสัมพันธ์กับประเทศมหาอำนาจ เพื่อป้องกันและแก้ไขปัญหาความมั่นคงรูปแบบใหม่

(๕) การพัฒนาเสริมสร้างศักยภาพการผนึกกำลังป้องกันประเทศ การรักษาความสงบเรียบร้อยภายในประเทศ สร้างความร่วมมือกับประเทศเพื่อนบ้านและมิตรประเทศ

(๖) การพัฒนาระบบการเตรียมพร้อมแห่งชาติและระบบบริหารจัดการภัยพิบัติ รักษาความมั่นคงของฐานทรัพยากรธรรมชาติ สิ่งแวดล้อม

(๗) การปรับกระบวนการทำงานของกลไกที่เกี่ยวข้องจากแนวตั้งสู่แนวนอนมากขึ้น

๒. ยุทธศาสตร์ด้านการสร้างความสามารถในการแข่งขัน

(๑) การพัฒนาสมรรถนะทางเศรษฐกิจ ส่งเสริมการค้า การลงทุน พัฒนาสู่ชาติการค้า

(๒) การพัฒนาภาคการผลิตและบริการ เสริมสร้างฐานการผลิตเข้มแข็งยั่งยืน และส่งเสริมเกษตรกรรายย่อยสู่เกษตรยั่งยืนเป็นมิตรกับสิ่งแวดล้อม

(๓) การพัฒนาผู้ประกอบการและเศรษฐกิจชุมชน พัฒนาทักษะผู้ประกอบการ ยกกระดับผลิตภาพแรงงานและพัฒนา SMEs สู่สากล

(๔) การพัฒนาพื้นที่เศรษฐกิจพิเศษและเมือง พัฒนาเขตเศรษฐกิจพิเศษชายแดน และพัฒนาระบบเมืองศูนย์กลางความเจริญ

(๕) การลงทุนพัฒนาโครงสร้างพื้นฐาน ด้านการขนส่ง ความมั่นคงและพลังงาน ระบบเทคโนโลยีสารสนเทศ และการวิจัยและพัฒนา

(๖) การเชื่อมโยงกับภูมิภาคและเศรษฐกิจโลก สร้างความเป็นหุ้นส่วนการพัฒนาทั้งภายในประเทศ ส่งเสริมให้ไทยเป็นฐานของการประกอบธุรกิจ ฯลฯ

๓. ยุทธศาสตร์การพัฒนาและเสริมสร้างศักยภาพคน

- (๑) พัฒนาศักยภาพคนตลอดช่วงชีวิต
- (๒) การยกระดับการศึกษาและการเรียนรู้ให้มีคุณภาพเท่าเทียมและทั่วถึง
- (๓) ปลุกฝังระเบียบวินัย คุณธรรม จริยธรรม ค่านิยมที่พึงประสงค์
- (๔) การสร้างเสริมให้คนมีสุขภาวะที่ดี
- (๕) การสร้างความอยู่ดีมีสุขภาวะที่ดี
- (๖) การสร้างความอยู่ดีมีสุขของครอบครัวไทย

๔. ยุทธศาสตร์ด้านการสร้างโอกาสความเสมอภาคและเท่าเทียมกันทางสังคม

- (๑) สร้างความมั่นคงและการลดความเหลื่อมล้ำทางเศรษฐกิจและสังคม
- (๒) พัฒนาระบบบริการและระบบบริหารจัดการสุขภาพ
- (๓) มีสภาพแวดล้อมและนวัตกรรมที่เอื้อต่อการดำรงชีวิตในสังคมสูงวัย
- (๔) สร้างความเข้มแข็งของสถาบันทางสังคม ทunesทางวัฒนธรรมและความเข้มแข็งของ

ชุมชน

- (๕) พัฒนาการสื่อสารมวลชนให้เป็นกลไกในการสนับสนุนการพัฒนา

๕. ยุทธศาสตร์ด้านการสร้างการเติบโตบนคุณภาพชีวิตที่เป็นมิตรกับสิ่งแวดล้อม

- (๑) จัดระบบอนุรักษ์ พื้ฟูและป้องกันการทำลายทรัพยากรธรรมชาติ
- (๒) วางระบบบริหารจัดการน้ำให้มีประสิทธิภาพทั้ง ๒๕ ลุ่มน้ำ เน้นการปรับระบบการ

บริหารจัดการอุทกภัยอย่างบูรณาการ

- (๓) การพัฒนาและใช้พลังงานที่เป็นมิตรกับสิ่งแวดล้อม
- (๔) การพัฒนาเมืองอุตสาหกรรมเชิงนิเวศและเมืองที่เป็นมิตรกับสิ่งแวดล้อม
- (๕) การร่วมลดปัญหาโลกร้อนและปรับตัวให้พร้อมกับการเปลี่ยนแปลงสภาพภูมิอากาศ
- (๖) การใช้เครื่องมือทางเศรษฐศาสตร์และนโยบายการคลังเพื่อสิ่งแวดล้อม

๖. ยุทธศาสตร์ด้านการปรับปรุงสมดุลและพัฒนาระบบการบริหารจัดการ

- (๑) การปรับปรุงโครงสร้าง บทบาท ภารกิจของหน่วยงานภาครัฐให้มีขนาดที่เหมาะสม
- (๒) การวางระบบบริหารราชการแบบบูรณาการ
- (๓) การพัฒนาระบบบริหารจัดการกำลังคนและพัฒนานุคลากรภาครัฐ
- (๔) การต่อต้านการทุจริตและประพฤติมิชอบ
- (๕) การปรับปรุงกฎหมายและระเบียบต่าง ๆ ให้ทันสมัย เป็นธรรมและเป็นสากล
- (๖) พัฒนาระบบการให้บริการประชาชนของหน่วยงานภาครัฐ
- (๗) ปรับปรุงการบริหารจัดการรายได้และรายจ่ายของภาครัฐ

๑.๒ แผนพัฒนาเศรษฐกิจและสังคมแห่งชาติ ฉบับที่ ๑๒

แผนพัฒนาเศรษฐกิจและสังคมแห่งชาติ ฉบับที่ ๑๒ ได้น้อมนำหลัก “ปรัชญาเศรษฐกิจพอเพียง” มาเป็นปรัชญานำทางในการพัฒนาประเทศอย่างต่อเนื่องจากแผนพัฒนาเศรษฐกิจและสังคมแห่งชาติ ฉบับที่ ๙-๑๑

ยุทธศาสตร์การพัฒนาประเทศ

แผนพัฒนาฯ ฉบับที่ ๑๒ ได้กำหนดยุทธศาสตร์การพัฒนาประเทศไว้ทั้งหมด ๑๐ ยุทธศาสตร์ โดยมียุทธศาสตร์ตามกรอบยุทธศาสตร์ชาติ ๒๐ ปี และอีก ๔ ยุทธศาสตร์ที่เป็นปัจจัยสนับสนุน ดังนี้

๑. การเสริมสร้างและพัฒนาศักยภาพทุนมนุษย์

๒. ยุทธศาสตร์การสร้างความเป็นธรรมและลดความเหลื่อมล้ำในสังคม
๓. ยุทธศาสตร์การสร้างความเข้มแข็งทางเศรษฐกิจและแข่งขันได้อย่างยั่งยืน
๔. ยุทธศาสตร์การเติบโตที่เป็นมิตรกับสิ่งแวดล้อมเพื่อการพัฒนาที่ยั่งยืน
๕. ยุทธศาสตร์การเสริมสร้างความมั่นคงแห่งชาติเพื่อการพัฒนาประเทศสู่ความมั่งคั่งและยั่งยืน
๖. ยุทธศาสตร์การบริหารจัดการในภาครัฐ การป้องกันการทุจริตประพฤติมิชอบและธรรมาภิบาลในสังคมไทย
๗. ยุทธศาสตร์การพัฒนาโครงสร้างพื้นฐานและระบบโลจิสติกส์
๘. ยุทธศาสตร์การพัฒนาวิทยาศาสตร์ เทคโนโลยี วิจัย และนวัตกรรม
๙. ยุทธศาสตร์การพัฒนาภาค เมือง และพื้นที่เศรษฐกิจ
๑๐. ยุทธศาสตร์ความร่วมมือระหว่างประเทศเพื่อการพัฒนา

ยุทธศาสตร์การพัฒนาประเทศ

แผนพัฒนาฯ ฉบับที่ ๑๒ ได้กำหนดยุทธศาสตร์การพัฒนาประเทศไว้ทั้งหมด ๑๐ ยุทธศาสตร์ โดยมียุทธศาสตร์ตามกรอบยุทธศาสตร์ชาติ ๒๐ ปี และอีก ๔ ยุทธศาสตร์ที่เป็นปัจจัยสนับสนุน ดังนี้

๑. การเสริมสร้างและพัฒนาศักยภาพทุนมนุษย์

ทุนมนุษย์ของประเทศไทยยังมีปัญหาใน ด้านคุณภาพคนในแต่ละช่วงวัย โดยผลลัพธ์ทางการศึกษาของเด็กวัยเรียนค่อนข้างต่ำ การพัฒนาความรู้และทักษะของแรงงานไม่ตรงกับตลาดงาน ในขณะที่คนไทยจำนวนมากไม่น้อยยังไม่สามารถคัดกรองและเลือกรับวัฒนธรรมได้อย่างเหมาะสม ซึ่งส่งผลกระทบต่อวิถีค่านิยม ทักษะ และพฤติกรรมในการดำเนินชีวิต การพัฒนาในระยะต่อไปจึงต้องให้ความสำคัญกับการวางรากฐานการพัฒนามนุษย์ให้มีความสมบูรณ์ เพื่อให้คนไทยมีทักษะและพฤติกรรมตามบรรทัดฐานที่ดีของสังคม ได้รับการศึกษาที่มีคุณภาพสูงตามมาตรฐานสากล และสามารถเรียนรู้ด้วยตนเองอย่างต่อเนื่อง มีสุขภาวะที่ดีขึ้น คนทุกช่วงวัยมีทักษะ ความรู้ และความสามารถเพิ่มขึ้น รวมทั้งสถาบันทางสังคมมีความเข้มแข็งและมีส่วนร่วมในการพัฒนาประเทศเพิ่มขึ้น แนวทางการพัฒนาที่สำคัญ ประกอบด้วย

(๑) ปรับเปลี่ยนค่านิยมคนไทยให้มีคุณธรรม จริยธรรม มีวินัย จิตสาธารณะและพฤติกรรมที่พึงประสงค์ อาทิ ส่งเสริมให้มีกิจกรรมการเรียนการสอนทั้งในและนอกห้องเรียนที่สอดแทรกคุณธรรม จริยธรรม ความมีระเบียบวินัย และจิตสาธารณะ

(๒) พัฒนาศักยภาพ คนให้มีทักษะ ความรู้ และความสามารถในการดำรงชีวิตอย่างมีคุณค่า อาทิ ส่งเสริมเด็กปฐมวัยให้มีการพัฒนาทักษะทางสมองและทางสังคมที่เหมาะสม เด็กวัยเรียน

(๓) ยกระดับคุณภาพการศึกษาและการเรียนรู้ตลอดชีวิต อาทิ ปรับระบบบริหารจัดการสถานศึกษาขนาดเล็ก ให้มีการจัดทรัพยากรร่วมกันให้มีขนาดและจำนวนที่เหมาะสมปรับปรุงแหล่งเรียนรู้ในชุมชนให้เป็นแหล่งเรียนรู้เชิงสร้างสรรค์และมีชีวิต

(๔) ลดปัจจัยเสี่ยงด้านสุขภาพและให้ทุกภาคส่วนคำนึงถึงผลกระทบต่อสุขภาพ อาทิ ส่งเสริมให้มีกิจกรรมทางสุขภาพและโภชนาการที่เหมาะสมกับวัย ปรับปรุงมาตรการทางกฎหมายและ ภาษีในการควบคุมผลิตภัณฑ์ที่ส่งผลเสียต่อสุขภาพ

(๕) เพิ่มประสิทธิภาพการบริหารจัดการระบบสุขภาพ ภาครัฐและปรับระบบการเงินการคลังด้านสุขภาพ อาทิ ปรับระบบบริหารจัดการทรัพยากรร่วมกันระหว่างสถานพยาบาลทุกสังกัดในเขตพื้นที่สุขภาพ

(๖) พัฒนาระบบการดูแลและสร้างสภาพแวดล้อมที่เหมาะสมกับสังคมสูงวัย อาทิ ผลักดันให้มีกฎหมายการดูแลผู้สูงอายุระยะยาว และ

(๗) ผลักดันให้สถาบันทางสังคมมีส่วนร่วม ร่วมพัฒนาประเทศอย่างเข้มแข็ง อาทิ กำหนดมาตรการดูแลครอบครัวที่เปราะบาง และส่งเสริม สถาบันการศึกษาให้เป็นแหล่งบริการความรู้ทางวิชาการที่ทุกคนเข้าถึงได้

๒. ยุทธศาสตร์การสร้างความเป็นธรรมและลดความเหลื่อมล้ำในสังคม

การพัฒนา ในช่วงที่ผ่านมาทำให้สังคมไทยก้าวหน้าไปหลายด้าน แต่การแก้ปัญหาความเหลื่อมล้ำ และสร้างความเป็นธรรมในสังคมไทยมีความคืบหน้าช้า ทั้งเรื่องความแตกต่างของรายได้ระหว่างกลุ่มประชากร ความแตกต่างของคุณภาพการบริการภาครัฐรวมทั้งข้อจำกัดในการเข้าถึงกระบวนการยุติธรรมและเทคโนโลยีของกลุ่มผู้ด้อยโอกาสและกลุ่มที่อยู่ในพื้นที่ห่างไกล ดังนั้น การพัฒนาในระยะต่อไป จึงจำเป็นต้องมุ่งลดปัญหาความเหลื่อมล้ำด้านรายได้ของกลุ่มคนที่มีฐานะทางเศรษฐกิจสังคมที่แตกต่างกัน แก้ไขปัญหาความยากจน เพิ่มโอกาส การเข้าถึงบริการพื้นฐานทางสังคมของภาครัฐ รวมทั้งเพิ่มศักยภาพชุมชนและเศรษฐกิจฐานรากให้มีความเข้มแข็ง เพื่อให้ชุมชนพึ่งพาตนเองและได้รับส่วนแบ่งผลประโยชน์ทางเศรษฐกิจมากขึ้น แนวทางการพัฒนาสำคัญ ประกอบด้วย

(๑) การเพิ่มโอกาสให้กับกลุ่มเปราะบาง ประชากรร้อยละ ๔๐ ที่มีรายต่ำสุดสามารถเข้าถึงบริการที่มี คุณภาพของรัฐและมีอาชีพ อาทิ ขยายโอกาสการเข้าถึงการศึกษาที่มีคุณภาพให้แก่เด็กและเยาวชนที่ด้อยโอกาส ทางการศึกษาอย่างต่อเนื่อง โดยให้การดูแลนักเรียนที่ครอบครัวยากจนตั้งแต่การสร้างรายได้ของครัวเรือน สนับสนุนค่า เดินทางไปยังสถานศึกษา ให้ทุนการศึกษาต่อระดับสูง

(๒) การกระจายการให้บริการภาครัฐทั้งด้านการศึกษา สาธารณสุข และสวัสดิการที่มีคุณภาพให้ ครอบคลุมทุกพื้นที่ ผ่านการ พัฒนาระบบส่งต่อผู้ป่วยทั้งในระดับจังหวัด ภาคและระดับประเทศให้มีประสิทธิภาพ มากขึ้น และ

(๓) เสริมสร้างศักยภาพชุมชน การพัฒนาเศรษฐกิจชุมชนและการสร้างความเข้มแข็งการเงินฐานราก ตามหลักปรัชญาของเศรษฐกิจพอเพียง เพื่อให้ชุมชนสามารถพึ่งพาตนเองได้ มีสิทธิในการจัดการทุนที่ดินและ ทรัพยากร ภายในชุมชน อาทิ สนับสนุนการให้ความรู้ในการบริหารจัดการทางการเงินแก่ชุมชนและครัวเรือน การ ปรับ องค์การการเงินของชุมชนให้ทำหน้าที่เป็นสถาบันการเงินในระดับหมู่บ้าน/ตำบลที่ทำหน้าที่ทั้งการให้กู้ยืมและ การออม และจัดตั้งโครงการเงินฐานรากโดยมีธนาคารออมสินและธนาคารเพื่อการเกษตรและสหกรณ์เป็นแม่ ช่าย

๓. ยุทธศาสตร์การสร้างความเข้มแข็งทางเศรษฐกิจและแข่งขันได้อย่างยั่งยืน

เศรษฐกิจไทยขยายตัวต่ำกว่าศักยภาพอย่างต่อเนื่องเป็นเวลาหลายปี ทั้งจากผลกระทบของเศรษฐกิจ โลกซบเซา และข้อจำกัดภายในประเทศเองที่เป็นอุปสรรคต่อการเพิ่มผลิตภาพและขีดความสามารถในการแข่งขัน รวมทั้ง ฐานเศรษฐกิจภายในประเทศขยายตัวช้า การพัฒนา ๕ ปีต่อจากนี้ไป จึงเน้นให้เศรษฐกิจเติบโตได้ตาม ศักยภาพและมีเสถียรภาพ ภาคส่งออกมีการพัฒนาจนสามารถขยายตัวและกลไกสำคัญในการขับเคลื่อนเศรษฐกิจ ไทย ผลิตภาพการผลิตของประเทศเพิ่มขึ้น การลงทุนภาครัฐและเอกชนมีการขยายตัวอย่างต่อเนื่องและมาจาก ความร่วมมือกันมากขึ้น ประชาชนและผู้ประกอบการเข้าสู่ระบบภาษีมากขึ้น และประเทศไทยมีขีดความสามารถ ในการแข่งขัน ทางเศรษฐกิจสูงขึ้น นอกจากนี้ ยังเน้นให้เศรษฐกิจรายสาขามีการเติบโตอย่างเข้มแข็ง ภาค การเกษตรเน้นเกษตรกรรมยั่งยืนและให้เกษตรกรมีรายได้เพิ่มขึ้น มีการพัฒนาเมืองอุตสาหกรรมนิเวศ การ ท่องเที่ยวสามารถ ทำรายได้และแข่งขันได้มากขึ้น วิสาหกิจขนาดกลางและขนาดย่อมมีบทบาทต่อระบบเศรษฐกิจ มากขึ้น ภาคการเงินมีประสิทธิภาพเพิ่มขึ้น โดยมีแนวทางการพัฒนาที่สำคัญ ประกอบด้วย

(๑) การบริหารจัดการเศรษฐกิจส่วนร่วม ทั้งในด้านการคลัง อาทิ เพิ่มประสิทธิภาพการจัดแผนงาน โครงการ การจัดสรรงบประมาณ การบริหารและการตรวจสอบกระบวนการงบประมาณ และด้านการเงิน อาทิ

เพิ่มประสิทธิภาพของระบบการเงิน และสถาบันการเงินทั้งในตลาดเงินและตลาดทุนให้สามารถสนับสนุนการขยายตัวทางเศรษฐกิจและ

(๒) การเสริมสร้างและพัฒนาขีดความสามารถในการแข่งขันของภาคการผลิตและบริการ มุ่งเน้นการสร้างเชื่อมโยงของห่วงโซ่มูลค่าระหว่างภาคเกษตร อุตสาหกรรมบริการ และการค้าการลงทุน เพื่อยกระดับศักยภาพในการแข่งขันของประเทศ โดยยกระดับการผลิตสินค้าเกษตรและอาหารเข้าสู่ระบบมาตรฐาน ต่อยอดความเข้มแข็งของอุตสาหกรรมที่มีศักยภาพปัจจุบันเพื่อยกระดับไปสู่อุตสาหกรรมที่ใช้เทคโนโลยีขั้นสูงวางอนาคตรากฐานการพัฒนาอุตสาหกรรม เสริมสร้างขีดความสามารถการแข่งขันในเชิงธุรกิจของภาคบริการ ปรับปรุงแก้ไขกฎหมายและกฎระเบียบเพื่อส่งเสริมการค้าที่เป็นธรรมและอำนวยความสะดวกด้านการค้าการลงทุน

๔. ยุทธศาสตร์การเติบโตที่เป็นมิตรกับสิ่งแวดล้อมเพื่อการพัฒนาที่ยั่งยืน

ปัจจุบันสภาพ ทรัพยากรธรรมชาติและสิ่งแวดล้อมกำลังเป็นจุดอ่อนสำคัญต่อการรักษาฐานการผลิตและการให้บริการ รวมทั้ง การดำรงชีวิตของคนไทย ซึ่งปัญหาดังกล่าวเกิดจากการลดลงของพื้นที่ป่าไม้ ทรัพยากรดินเสื่อมโทรม ความหลากหลายทางชีวภาพถูกคุกคาม ความเสี่ยงในการขาดแคลนทรัพยากรน้ำในอนาคต ปัญหาสิ่งแวดล้อมเพิ่มสูงขึ้นตามการขยายตัวของเศรษฐกิจและชุมชนเมือง การเปลี่ยนแปลงสภาพภูมิอากาศและภัยพิบัติทางธรรมชาติมีความผันผวนและรุนแรงมากขึ้น และข้อตกลงระหว่างประเทศเกี่ยวกับการเปลี่ยนแปลงสภาพภูมิอากาศทวีความเข้มข้น ซึ่งจะส่งผลกระทบต่อแนวทางการพัฒนาประเทศในอนาคต ดังนั้น การพัฒนาในระยะต่อไปจึงมุ่งเน้นการรักษาและฟื้นฟูฐานทรัพยากรธรรมชาติ การสร้างความมั่นคงด้านน้ำ และการบริหารจัดการทรัพยากรน้ำให้มีประสิทธิภาพ การสร้างคุณภาพ สิ่งแวดล้อมที่ดี ลดมลพิษ และลดผลกระทบต่อสุขภาพของประชาชนและระบบนิเวศ การเพิ่มประสิทธิภาพการ ลดก๊าซเรือนกระจกและขีดความสามารถในการปรับตัวต่อการเปลี่ยนแปลงสภาพภูมิอากาศ และการเพิ่มประสิทธิภาพการบริหารจัดการเพื่อลดความเสี่ยงจากภัยพิบัติ และลดความสูญเสียในชีวิตและทรัพย์สินที่เกิดจากสาธารณภัย แนวทางการพัฒนาสำคัญ ประกอบด้วย

(๑) การรักษาฟื้นฟูทรัพยากรธรรมชาติ สร้างสมดุลของการอนุรักษ์และใช้ประโยชน์อย่างยั่งยืนและเป็นธรรม

(๒) เพิ่มประสิทธิภาพการบริหารจัดการ ทรัพยากรน้ำเพื่อให้เกิดความมั่นคงสมดุลและยั่งยืน

(๓) การแก้ไขปัญหาวิกฤตสิ่งแวดล้อม

(๔) ส่งเสริมการผลิตและการบริโภคที่เป็นมิตรกับสิ่งแวดล้อม

(๕) สนับสนุนการลดการปล่อยก๊าซเรือนกระจก และเพิ่มขีดความสามารถในการปรับตัวต่อการเปลี่ยนแปลงสภาพภูมิอากาศ

(๖) การบริหารจัดการเพื่อลดความเสี่ยงด้านภัยพิบัติ

(๗) การพัฒนาระบบการบริหารจัดการและกลไกแก้ไขปัญหาความขัดแย้งด้านทรัพยากรธรรมชาติและสิ่งแวดล้อมและ

(๘) การพัฒนาความร่วมมือด้านสิ่งแวดล้อมระหว่างประเทศ

๕. ยุทธศาสตร์การเสริมสร้างความมั่นคงแห่งชาติเพื่อการพัฒนาประเทศสู่ความมั่งคั่งและยั่งยืน

กระแสโลกาภิวัตน์และความก้าวหน้าทางเทคโนโลยีในปัจจุบัน มีแนวโน้มส่งผลกระทบต่อความมั่นคงและเสถียรภาพของประเทศไทยในหลายมิติ ทั้งภัยคุกคามภายนอกในเรื่องการขยายอิทธิพลและการเพิ่มบทบาทของประเทศมหาอำนาจในภูมิภาคต่าง ๆ ของโลกอาชญากรรมข้ามชาติและการก่อการร้ายและภัยคุกคามภายในประเทศ ได้แก่ ความเห็นต่างทางความคิดและอุดมการณ์ของคนในชาติ การสร้างสถานการณ์ในจังหวัดชายแดนภาคใต้ และการคุกคามทางเศรษฐกิจ โดยอาชญากรรมคอมพิวเตอร์ ดังนั้น การพัฒนาในระยะต่อไป จึง

เน้นในเรื่องการปกป้องและเชิดชูสถาบันพระมหากษัตริย์ให้เป็นสถาบันหลักของประเทศ สังคมมีความสมานฉันท์ ประชาชนมีส่วนร่วมป้องกันแก้ไขปัญหาความมั่นคง ประชาชนในจังหวัดชายแดนภาคใต้มีความปลอดภัยในชีวิต และทรัพย์สินมีโอกาสในการศึกษาและการประกอบอาชีพที่สร้างรายได้เพิ่มขึ้น ประเทศไทยมีความสัมพันธ์และความร่วมมือด้านความมั่นคงกับนานาประเทศในการป้องกันภัยคุกคามในรูปแบบต่างๆ ควบคู่ไปกับการรักษาผลประโยชน์ของชาติ มีความพร้อมต่อการรับมือภัยคุกคามทั้งภัยคุกคามทางทหารและภัยคุกคามอื่น ๆ และแผนงานด้านความมั่นคงมีการบูรณาการสอดคล้องกับนโยบายการพัฒนาเศรษฐกิจ สังคม ทรัพยากรธรรมชาติและสิ่งแวดล้อม แนวทางการพัฒนาสำคัญ ประกอบด้วย

(๑) การรักษาความมั่นคงภายใน เพื่อให้เกิดความสงบในสังคมและธำรงไว้ซึ่งสถาบันหลักของชาติ

(๒) การพัฒนาเสริมสร้างศักยภาพการป้องกันประเทศ เพื่อเตรียมความพร้อมในการรับมือภัยคุกคามทั้งการทหารและภัยคุกคามอื่น ๆ

(๓) การส่งเสริมความร่วมมือกับ ต่างประเทศด้านความมั่นคง เพื่อบูรณาการความร่วมมือกับมิตรประเทศเพื่อผลประโยชน์ทางเศรษฐกิจ สังคม และการป้องกันภัยคุกคามข้ามชาติ

(๔) การรักษาความมั่นคงและผลประโยชน์ของชาติทางทะเลเพื่อคงไว้ซึ่งอำนาจอธิปไตยและสิทธิอธิปไตยในเขตทะเล และ

(๕) การบริหารจัดการความมั่นคงเพื่อการพัฒนา เพื่อให้เกิด ความสอดคล้องกันระหว่างแผนงานที่เกี่ยวข้องกับความมั่นคงการพัฒนาภายใต้การมีส่วนร่วมของภาคประชาชน

๖. ยุทธศาสตร์การบริหารจัดการในภาครัฐ การป้องกันการทุจริตประพฤติมิชอบ และธรรมาภิบาลในสังคมไทย

ระบบการบริหารจัดการในภาครัฐที่ขาดประสิทธิภาพเป็นอุปสรรคที่สำคัญต่อการพัฒนาประเทศมาอย่างต่อเนื่อง ทั้งการให้บริการประชาชนยังไม่ได้มาตรฐานสากล การบังคับใช้กฎหมายที่ขาดประสิทธิภาพ การบริหารจัดการและการให้บริการของท้องถิ่นขาดความโปร่งใส ระบบและกระบวนการยุติธรรมไม่สามารถอำนวยความสะดวกได้อย่างเสมอภาคและเป็นธรรม รวมทั้งการทุจริตประพฤติมิชอบในสังคมไทย การพัฒนาระยะต่อไปจึงต้องเร่งปฏิรูปการบริหารจัดการภาครัฐให้เกิดผลสัมฤทธิ์อย่างจริงจัง โดยมุ่งเน้นในเรื่องการลดสัดส่วนค่าใช้จ่ายด้านบุคลากร และเพิ่มประสิทธิภาพการบริหารจัดการและการให้บริการของภาครัฐ รวมทั้งประสิทธิภาพการประกอบธุรกิจของประเทศ การเพิ่มประสิทธิภาพการบริหารจัดการที่ดีขององค์กรปกครองส่วนท้องถิ่น การปรับคณะมนตรีชี้แจงการรับรู้การทุจริตให้อยู่ในระดับที่ดีขึ้น และการลดจำนวนการดำเนินคดีกับผู้ได้กระทำความผิด แนวทางการพัฒนาสำคัญ ประกอบด้วย

(๑) ปรับปรุงโครงสร้างหน่วยงาน บทบาท ภารกิจ และคุณภาพบุคลากรภาครัฐให้มีความโปร่งใส ทันสมัย คล่องตัว มีขนาดที่เหมาะสม เกิดความคุ้มค่า

(๒) ปรับปรุงกระบวนการงบประมาณ และสร้างกลไกในการติดตามตรวจสอบการเงินการคลังของภาครัฐ เพื่อให้ การจัดสรรและการใช้จ่ายมีประสิทธิภาพ

(๓) เพิ่มประสิทธิภาพและยกระดับการให้บริการสาธารณะให้ได้ มาตรฐานสากลเพื่อให้ประชาชนและภาคธุรกิจได้รับบริการที่มีคุณภาพ ได้มาตรฐาน และอำนวยความสะดวก ตรงตามความต้องการ

(๔) เพิ่มประสิทธิภาพการบริหารจัดการให้แก่องค์กรปกครองส่วนท้องถิ่นเพื่อให้ประชาชนได้รับการบริการอย่างมีประสิทธิภาพและทั่วถึง

(๕) ป้องกันและปราบปรามการทุจริตและประพฤติมิชอบ เพื่อให้สังคมไทยมีวินัย โปร่งใส และยุติธรรม และ

(๖) ปฏิรูปกฎหมายและกระบวนการยุติธรรมให้มีความทันสมัย เป็นธรรม และสอดคล้องกับข้อบังคับสากลหรือข้อตกลงระหว่างประเทศ

๗. ยุทธศาสตร์การพัฒนาโครงสร้างพื้นฐานและระบบโลจิสติกส์

ที่ผ่านมาการพัฒนา โครงสร้างพื้นฐานและระบบโลจิสติกส์ของประเทศประสบปัญหาด้านความต่อเนื่องในการดำเนินการ และ ปัญหาเชิงปริมาณ คุณภาพ และการบริหารจัดการการให้บริการที่สอดคล้องกับมาตรฐานสากล ทำให้มีข้อจำกัดในการสนับสนุนการพัฒนาประเทศให้มีประสิทธิภาพ การพัฒนาในระยะต่อไปจึงมุ่งเน้นในเรื่อง การลดความเข้มของการใช้พลังงานและลด ต้นทุนโลจิสติกส์ของประเทศ การพัฒนาระบบขนส่งทางรางและทางน้ำ เพิ่มปริมาณการเดินทางด้วยระบบขนส่งสาธารณะในเขตเมือง และขยายขีดความสามารถในการรองรับปริมาณผู้โดยสารของท่าอากาศยานในกรุงเทพมหานครและท่าอากาศยานในภูมิภาค การเพิ่มความสามารถในการแข่งขันด้านโลจิสติกส์และการอำนวยความสะดวกทางการค้า การพัฒนาด้านพลังงานเพื่อเพิ่มสัดส่วนการใช้พลังงานทดแทนต่อปริมาณการใช้พลังงานขั้นสุดท้าย และลดการพึ่งพาก๊าซธรรมชาติในการผลิตไฟฟ้า การพัฒนาเศรษฐกิจดิจิทัล และการพัฒนาด้านสาธารณสุข (น้ำประปา) แนวทางการพัฒนาสำคัญประกอบด้วย

(๑) การพัฒนาโครงสร้างพื้นฐานด้านขนส่ง อาทิ พัฒนาระบบรถไฟให้เป็นโครงข่ายหลักในการเดินทาง และขนส่งของประเทศ พัฒนาโครงข่ายถนน พัฒนาระบบขนส่งทางอากาศ และพัฒนาระบบขนส่งทางน้ำ

(๒) การสนับสนุนการพัฒนาระบบขนส่ง อาทิ การพัฒนาอุตสาหกรรมต่อเนื่องที่เกิดจากการลงทุนด้านโครงสร้างพื้นฐาน และพัฒนาการบริหารจัดการในสาขาขนส่ง

(๓) พัฒนาระบบโลจิสติกส์ อาทิ พัฒนาและยกระดับมาตรฐานระบบการบริหารจัดการโลจิสติกส์และโซ่อุปทานให้ได้มาตรฐานสากล และพัฒนาและยกระดับมาตรฐานการอำนวยความสะดวกทางการค้า

(๔) พัฒนาด้านพลังงาน อาทิ จัดหาพลังงานให้เพียงพอและสร้างความมั่นคงในการผลิตพลังงาน เพิ่มศักยภาพการบริหาร จัดการ การผลิต และการใช้พลังงานทดแทนและพลังงานสะอาด

(๕) พัฒนาเศรษฐกิจดิจิทัล อาทิ พัฒนาและปรับปรุงโครงสร้างพื้นฐานโทรคมนาคมของประเทศให้ทั่วถึง และมีประสิทธิภาพ และส่งเสริมการใช้เทคโนโลยีดิจิทัลในการสร้างมูลค่าเพิ่มทางธุรกิจ และ

(๖) พัฒนาระบบน้ำประปา อาทิ พัฒนาระบบน้ำประปาให้ ครอบคลุมและทั่วถึงและการบริหารจัดการใช้น้ำอย่างมีประสิทธิภาพและการสร้างนวัตกรรม

๘. ยุทธศาสตร์การพัฒนาวิทยาศาสตร์ เทคโนโลยี วิจัย และนวัตกรรม

การพัฒนา เศรษฐกิจของประเทศไทยในช่วงระยะเวลาที่ผ่านมา อาศัยการเพิ่มประสิทธิภาพจากปัจจัยความได้เปรียบด้าน แรงงาน ทรัพยากรธรรมชาติ และการนำเข้าเทคโนโลยีสำเร็จรูปจากต่างประเทศมากกว่าการสะสมองค์ความรู้ เพื่อพัฒนาเทคโนโลยีของตนเอง ทำให้ส่วนแบ่งผลประโยชน์ทางด้านเทคโนโลยีซึ่งมีมูลค่าเพิ่มสูงตกอยู่กับประเทศผู้เป็นเจ้าของเทคโนโลยี อีกทั้งการลงทุนด้านการวิจัยและพัฒนาอย่างไม่เพียงพอที่จะขับเคลื่อนประเทศสู่ สังคมนวัตกรรมได้ การพัฒนาจึงเน้นในเรื่องการเพิ่มความเข้มแข็งด้านวิทยาศาสตร์และเทคโนโลยีของประเทศ และการเพิ่มความสามารถในการประยุกต์ใช้วิทยาศาสตร์ เทคโนโลยี และนวัตกรรมเพื่อยกระดับความสามารถการแข่งขันของภาคการผลิตและบริการ และคุณภาพชีวิตของประชาชน แนวทางการพัฒนาสำคัญประกอบด้วย

(๑) เร่งส่งเสริมการลงทุนวิจัยและพัฒนาและผลักดันสู่การใช้ประโยชน์ในเชิงพาณิชย์และเชิงสังคม อาทิ ลงทุนวิจัยและพัฒนาในกลุ่มเทคโนโลยีที่ประเทศไทย มีศักยภาพพัฒนาได้เอง และกลุ่มเทคโนโลยีที่นำสู่การพัฒนาแบบก้าวกระโดด ลงทุนวิจัยและพัฒนาเทคโนโลยี และนวัตกรรมทางสังคมเพื่อลดความเหลื่อมล้ำและยกระดับคุณภาพชีวิตของประชาชน

(๒) พัฒนาผู้ประกอบการให้เป็นผู้ประกอบการทางเทคโนโลยี อาทิ ส่งเสริมผู้ประกอบการให้มีบทบาทหลักด้านนวัตกรรม เทคโนโลยีและร่วมกำหนดทิศทางการพัฒนานวัตกรรม ส่งเสริมการสร้างสรรค่นวัตกรรมด้านการออกแบบและ การจัดการธุรกิจที่ผสมการใช้เทคโนโลยีให้แพร่หลายในกลุ่มผู้ประกอบการธุรกิจของไทยและ

(๓) พัฒนาสภาวะแวดล้อมของการพัฒนาวิทยาศาสตร์ เทคโนโลยี วิจัย และนวัตกรรม ด้านบุคลากรวิจัย อาทิ การเร่งการผลิตบุคลากรสายวิทยาศาสตร์และเทคโนโลยีที่มีคุณภาพและสอดคล้องกับความต้องการ โดยเฉพาะในสาขา STEM และพัฒนาศักยภาพนักวิจัยให้มีความรู้และความเข้าใจในเทคโนโลยี

๙. ยุทธศาสตร์การพัฒนาภาค เมือง และพื้นที่เศรษฐกิจ

ในช่วงแผนพัฒนาฯ ฉบับที่ ๑๒ ประเทศไทยต้องใช้ประโยชน์จากศักยภาพและภูมิสังคมเฉพาะของพื้นที่และการดำเนินยุทธศาสตร์เชิงรุกเพื่อ เสริมจุดเด่นในระดับภาคและจังหวัดในการเป็นฐานการผลิตและบริการที่สำคัญ ประกอบกับการขยายตัวของประชากรในเขตเมืองจะเป็นโอกาสในการกระจายความเจริญและยกระดับรายได้ของประชาชนโดยการพัฒนา เมืองให้เป็นเมืองน่าอยู่และมีศักยภาพในการรองรับการค้าการลงทุน รวมทั้งลดแรงกดดันจากการกระจุกตัว ของการพัฒนาในกรุงเทพฯ และภาคกลางไปสู่ภูมิภาค นอกจากนี้การเป็นส่วนหนึ่งของประชาคมเศรษฐกิจ อาเซียนยังเป็นโอกาสในการเปิดพื้นที่เศรษฐกิจใหม่บริเวณชายแดนเชื่อมโยงการค้าการลงทุนในภูมิภาคของไทยกับประเทศเพื่อนบ้านอีกด้วย

ดังนั้น การพัฒนาจึงมุ่งเน้นในเรื่องการลดช่องว่างรายได้ระหว่างภาคและมีการกระจาย รายได้ที่เป็นธรรมมากขึ้น การเพิ่มจำนวนเมืองศูนย์กลางของจังหวัดเป็นเมืองน่าอยู่สำหรับคนทุกกลุ่มในสังคม พื้นที่ฐานเศรษฐกิจหลักมีระบบการผลิตที่มีประสิทธิภาพสูงและเป็นมิตรต่อสิ่งแวดล้อม และการเพิ่มมูลค่าการลงทุนในพื้นที่เศรษฐกิจใหม่บริเวณชายแดนแนวทางการพัฒนาสำคัญ ประกอบด้วย

(๑) การพัฒนาภาคเพื่อสร้างโอกาสทางเศรษฐกิจให้กระจายตัวอย่างทั่วถึงพัฒนาภาคเหนือให้เป็นฐานเศรษฐกิจสร้างสรรค์มูลค่าสูง พัฒนาภาคตะวันออกเฉียงเหนือให้หลุดพ้นจากความยากจนสู่เป้าหมายการพึ่งตนเอง พัฒนาภาคกลางเป็นฐานเศรษฐกิจชั้นนำพัฒนาภาคใต้เป็นฐานการสร้างรายได้ที่หลากหลาย

(๒) การพัฒนาเมือง อาทิ พัฒนาสภาพแวดล้อม เมืองศูนย์กลางของจังหวัดให้เป็นเมืองน่าอยู่ ส่งเสริมการจัดการสิ่งแวดล้อมเมืองอย่างมีบูรณาการภายใต้การมีส่วนร่วมของส่วนกลาง ส่วนท้องถิ่น ภาคประชาสังคม และภาคเอกชน พัฒนาระบบขนส่งสาธารณะในเขตเมือง และ

(๓) การพัฒนาพื้นที่เศรษฐกิจ อาทิ พัฒนาพื้นที่พหุพื้นที่บริเวณชายฝั่งทะเลตะวันออกให้เป็นฐานการผลิตอุตสาหกรรมหลักของประเทศที่ขยายตัวอย่างมีสมดุล มีประสิทธิภาพ สอดคล้องกับศักยภาพของพื้นที่ พัฒนาพื้นที่เศรษฐกิจใหม่บริเวณชายแดนเป็นประตูเศรษฐกิจเชื่อมโยงกับประเทศเพื่อนบ้านให้เจริญเติบโตอย่างยั่งยืน และเกิดผลที่เป็นรูปธรรม

๑๐. ยุทธศาสตร์ความร่วมมือระหว่างประเทศเพื่อการพัฒนา

การพัฒนาความร่วมมือ ระหว่างประเทศของไทยในช่วงแผนพัฒนาฯ ฉบับที่ ๑๒ ยึดหลักคิดเสรี เปิดเสรี และเปิดโอกาส โดยมุ่งเน้นการ พัฒนาและขยายความร่วมมือทั้งด้านเศรษฐกิจ สังคม ความมั่นคง และอื่น ๆ กับมิตรประเทศ และเป็นการขับเคลื่อนต่อเนื่องจากการดำเนินการภายใต้แผนพัฒนาฯ ฉบับที่ ๑๑ โดยกำหนดเป็นแนวทางการดำเนินนโยบายการค้าและการลงทุนที่เสรี เปิดกว้าง และเป็นธรรม ดำเนินยุทธศาสตร์เชิงรุกในการแสวงหาตลาดใหม่ ๆ ส่งเสริมให้ผู้ประกอบการไทยไปลงทุนในต่างประเทศ และส่งเสริมความร่วมมือเพื่อการพัฒนา กับประเทศในอนุภูมิภาคและภูมิภาครวมทั้งประเทศนอกภูมิภาค ดังนั้น การพัฒนาจึงมุ่งเน้นในเรื่องการมีเครือข่ายการเชื่อมโยงตามแนวระเบียง เศรษฐกิจที่ครอบคลุมและมีการใช้ประโยชน์ได้เต็มศักยภาพ การเพิ่มระบบห่วงโซ่มูลค่าในอนุภูมิภาคและภูมิภาคอาเซียน ประเทศไทยเป็นฐานเศรษฐกิจการค้าและการลงทุนที่สำคัญ

ในภูมิภาคอนุภูมิภาคอาเซียนและเอเชีย รวมทั้งมีการพัฒนาส่วนขยายจากแนวระเบียงเศรษฐกิจในอนุภูมิภาคให้ครอบคลุมภูมิภาคอาเซียน เอเชียตะวันออกและเอเชียใต้ และประเทศไทยเป็นหุ้นส่วนการพัฒนาที่สำคัญทั้งในระดับแนวทางการพัฒนาสำคัญ ประกอบด้วย

- (๑) ขยายความร่วมมือทางการค้าและการลงทุนกับมิตรประเทศและแสวงหาตลาดใหม่สำหรับสินค้าและบริการของไทย
- (๒) พัฒนาความเชื่อมโยงด้านการคมนาคมขนส่ง โลจิสติกส์ และโทรคมนาคมในกรอบความร่วมมืออนุภูมิภาคภายใต้แผนงาน GMS, ACMECS, IMT-GT, BIMSTEC, และ JDS และภูมิภาคอาเซียนเพื่ออำนวยความสะดวกและลดต้นทุนด้านโลจิสติกส์
- (๓) พัฒนาและส่งเสริมให้ไทยเป็นฐานของการประกอบธุรกิจ การบริการ และการลงทุนที่โดดเด่นในภูมิภาค
- (๔) ส่งเสริมการลงทุนไทยในต่างประเทศของผู้ประกอบการไทย
- (๕) เปิดประตูการค้าและพัฒนาความร่วมมือ กับประเทศเพื่อนบ้านในลักษณะหุ้นส่วนทางยุทธศาสตร์ทั้งในระดับอนุภูมิภาคที่มีความเสมอภาคกัน
- (๖) สร้างความเป็นหุ้นส่วนการพัฒนา กับประเทศในอนุภูมิภาค ภูมิภาค และนานาชาติ
- (๗) เข้าร่วมเป็น ภาควิชาความร่วมมือระหว่างประเทศโดยมีบทบาทที่สร้างสรรค์
- (๘) ส่งเสริมความร่วมมือกับภูมิภาคและนานาชาติในการสร้างความมั่นคงในทุกด้านที่เกี่ยวกับเรื่องความอยู่ดีมีสุขของประชาชน
- (๙) บูรณาการภารกิจด้านความร่วมมือระหว่างประเทศและด้านการต่างประเทศและ
- (๑๐) ส่งเสริมให้เกิดการปรับตัวภายในประเทศที่สำคัญ

๑.๓ แผนพัฒนาภาค/แผนพัฒนากลุ่มจังหวัด/แผนพัฒนาจังหวัด

แผนพัฒนาภาคใต้

ยุทธศาสตร์ที่ ๑ พัฒนาแหล่งท่องเที่ยวภาคใต้เป็นแหล่งท่องเที่ยวภาคใต้ เป็นแหล่งท่องเที่ยวคุณภาพ

ยุทธศาสตร์ที่ ๒ พัฒนาอุตสาหกรรมแปรรูปยางพาราและปาล์มน้ำมันแห่งใหม่

ยุทธศาสตร์ที่ ๓ พัฒนาการผลิตสินค้าเกษตรหลักของภาค และสร้างความเข้มแข็งสถาบันเกษตรกร

ยุทธศาสตร์ที่ ๔ พัฒนาโครงสร้างพื้นฐานสนับสนุนการท่องเที่ยว การพัฒนาเขตอุตสาหกรรม และเชื่อมโยงการค้าโลก

ยุทธศาสตร์ที่ ๕ อนุรักษ์ ป่าไม้ และบริหารจัดการทรัพยากรธรรมชาติและสิ่งแวดล้อมอย่างเป็นระบบเพื่อเป็นฐานการพัฒนาที่ยั่งยืน

ยุทธศาสตร์ที่ ๖ พัฒนาพื้นที่ระเบียงเศรษฐกิจภาคใต้อย่างยั่งยืน

แผนพัฒนากลุ่มจังหวัดภาคใต้ฝั่งอ่าวไทย

ประเด็นการพัฒนาที่ ๑ การพัฒนาการเกษตรด้านการผลิต แปรรูป การตลาดและการบริหารจัดการพืชเศรษฐกิจหลัก (ปาล์มน้ำมัน ยางพารา ข้าว ไม้ผล) ประมงและปศุสัตว์

ประเด็นการพัฒนาที่ ๒ การส่งเสริมการค้าการลงทุน การบริหารจัดการ การตลาด ในสินค้าและบริการอย่างครบวงจร เชื่อมโยงการค้า การลงทุน ระหว่างประเทศ

ประเด็นการพัฒนาที่ ๓ พัฒนาสู่การเป็นเมืองท่องเที่ยวระดับนานาชาติ ที่มีความหลากหลายของรูปแบบการท่องเที่ยว เพื่อรองรับ

ประเด็นการพัฒนาที่ ๔ การพัฒนาระบบโครงสร้างพื้นฐาน การขนส่ง โลจิสติกส์ พลังงาน ระบบเครือข่ายการสื่อสารสารสนเทศ เพื่อรองรับการพัฒนา

ประเด็นการพัฒนาที่ ๕ การพัฒนาสู่การเป็นเมืองสีเขียว และสังคมคุณภาพ

แผนพัฒนาจังหวัดสุราษฎร์ธานี

ประเด็นการพัฒนาที่ ๑ การเพิ่มศักยภาพการแข่งขันภาคเกษตร และอุตสาหกรรมเกษตร

ประเด็นการพัฒนาที่ ๒ การส่งเสริมอุตสาหกรรมบริการและการท่องเที่ยวที่ยั่งยืน

ประเด็นการพัฒนาที่ ๓ การเชื่อมโยงเส้นทางคมนาคม และศูนย์โลจิสติกส์ภาคใต้ตอนบน

ประเด็นการพัฒนาที่ ๔ การพัฒนาสังคมปลอดภัยคุณภาพชีวิตที่ดี มีศักยภาพในการแข่งขัน

ประเด็นการพัฒนาที่ ๕ การสร้างฐานทรัพยากรธรรมชาติที่มั่นคง และมีสภาพแวดล้อมที่เหมาะสม

๑.๔ ยุทธศาสตร์การพัฒนาขององค์กรปกครองส่วนท้องถิ่นในเขตจังหวัด

วิสัยทัศน์ “บริหารตามหลักธรรมาภิบาล โครงสร้างพื้นฐานดี ประเพณี วัฒนธรรมเด่น เน้นอนุรักษ์สิ่งแวดล้อม”

พันธกิจ

๑. ปกป้องและเชิดชูสถาบันหลักของชาติ ยกย่อง เชิดชูเกียรติผู้ทำคุณประโยชน์
๒. ส่งเสริมประชาธิปไตย และการมีส่วนร่วม
๓. บริหารจัดการองค์กรปกครองส่วนท้องถิ่นตามหลักธรรมาภิบาล
๔. ปรับปรุงและพัฒนาโครงสร้างพื้นฐาน วางผังเมืองและสาธารณูปโภค
๕. ส่งเสริม อนุรักษ์ศิลปวัฒนธรรม ประเพณี จารีตประเพณี ภูมิปัญญาท้องถิ่น และทำนุบำรุงศาสนา
๖. ส่งเสริมการพัฒนาคุณภาพชีวิต
๗. ส่งเสริม พัฒนา สร้างความเข้มแข็งด้านเศรษฐกิจ
๘. ส่งเสริมด้านการกีฬา
๙. ส่งเสริมการจัดระเบียบชุมชนและการรักษาความสงบเรียบร้อย
๑๐. บริหารจัดการทรัพยากรธรรมชาติและสิ่งแวดล้อม
๑๑. พัฒนาและส่งเสริมการท่องเที่ยว
๑๒. พัฒนาบริการสาธารณะสู่ประชาคมอาเซียน

เป้าประสงค์

๑. การปกป้องและ เชิดชูสถาบันหลักของชาติ และการยกย่อง เชิดชูเกียรติผู้ทำคุณประโยชน์
๒. ส่งเสริมการปกครองตามระบอบประชาธิปไตย และการมีส่วนร่วมของประชาชน
๓. ส่งเสริมการบริหารจัดการตามหลักธรรมาภิบาล
๔. พัฒนาเส้นทางคมนาคมขนส่งให้มีคุณภาพและได้มาตรฐาน
๕. พัฒนาสาธารณูปโภค และสาธารณูปการ ไฟฟ้าแสงสว่าง การผังเมือง การควบคุมอาคาร และการบริหารจัดการน้ำ

๖. ส่งเสริม อนุรักษ์ ศิลปวัฒนธรรมประเพณี จารีตประเพณี ภูมิปัญญาท้องถิ่น และทำนุบำรุงศาสนา
๗. ส่งเสริมด้านสวัสดิการสังคม สังคมสงเคราะห์ และสาธารณสุข
๘. ส่งเสริมการจัดการศึกษาให้ได้มาตรฐานการศึกษา
๙. การส่งเสริม และพัฒนาอาชีพ การลงทุน และพาณิชย์กรรม
๑๐. ส่งเสริมด้านการกีฬาและนันทนาการ
๑๑. ส่งเสริมการจัดระเบียบชุมชน สังคม และการรักษาความสงบเรียบร้อย สมานฉันท์ ให้สังคมสงบสุข
๑๒. ส่งเสริม สนับสนุนการท่องเที่ยวอย่างยั่งยืน
๑๓. อนุรักษ์ ฟื้นฟู สร้างเครือข่าย ฝักระวังทรัพยากรธรรมชาติและสิ่งแวดล้อม
๑๔. พัฒนาบุคลากร และเพิ่มประสิทธิภาพการบริการ เพื่อเข้าสู่ประชาคมอาเซียน

ยุทธศาสตร์การพัฒนาขององค์กรปกครองส่วนท้องถิ่นในเขตจังหวัดสุราษฎร์ธานี

ยุทธศาสตร์ที่ ๑ การปกป้องและเชิดชูสถาบันหลักของชาติ และผู้ทำคุณประโยชน์

ยุทธศาสตร์ที่ ๒ การส่งเสริมการบริหารจัดการบ้านเมืองที่ดี

ยุทธศาสตร์ที่ ๓ พัฒนาโครงสร้างพื้นฐาน

ยุทธศาสตร์ที่ ๔ ส่งเสริม อนุรักษ์ ศาสนา ศิลปะ วัฒนธรรม จารีตประเพณี และภูมิปัญญาท้องถิ่น

ยุทธศาสตร์ที่ ๕ ส่งเสริม พัฒนาคุณภาพชีวิต

ยุทธศาสตร์ที่ ๖ ส่งเสริม สนับสนุนการท่องเที่ยว และการอนุรักษ์ทรัพยากรธรรมชาติและสิ่งแวดล้อม

ยุทธศาสตร์ที่ ๗ การพัฒนาบริการสาธารณะเข้าสู่ประชาคมอาเซียน

๒. ยุทธศาสตร์ขององค์กรปกครองส่วนท้องถิ่น

๒.๑ วิสัยทัศน์

“มุ่งบริการสาธารณะ ยกระดับคุณภาพชีวิต ตามหลักปรัชญาเศรษฐกิจพอเพียง สู่ชุมชนที่ยั่งยืน”

พันธกิจ

๑. สร้างระบบการคมนาคมขนส่ง ระบบสาธารณสุขโรค สาธารณูปการที่ได้มาตรฐานและทั่วถึง
๒. ส่งเสริมศาสนา ประเพณี วัฒนธรรม จริยธรรมและคุณธรรมอันดีงามในสังคม
๓. ส่งเสริมให้ประชาชนได้รับการศึกษาที่ดีและมีการเรียนรู้ตลอดชีวิต
๔. ส่งเสริมให้มีการอนุรักษ์ทรัพยากรธรรมชาติและสิ่งแวดล้อม พัฒนาสวนสาธารณะและเพิ่มพื้นที่สีเขียวของเมืองอย่างยั่งยืน
๕. ส่งเสริมและพัฒนาด้านสุขภาพและสาธารณสุข
๖. ส่งเสริมและพัฒนาศักยภาพของตำบลในการพึ่งตนเองและมีส่วนร่วมในการพัฒนาตำบล
๗. ส่งเสริมการออกกำลังกาย กีฬาและนันทนาการแก่ประชาชนทุกช่วงวัย
๘. เสริมสร้างความสงบเรียบร้อยและความปลอดภัยในชีวิตและทรัพย์สินของประชาชน

๙. ส่งเสริมการประกอบอาชีพและกระจายรายได้ให้แก่ชุมชน เพื่อเสริมสร้างคุณภาพชีวิตที่ดีแก่ประชาชน

๑๐. ส่งเสริมบุคลากรให้ได้รับ การพัฒนา เพื่อประสิทธิภาพการบริการ

๒.๒ ยุทธศาสตร์

องค์การบริหารส่วนตำบลชลคราม ได้กำหนดประเด็นยุทธศาสตร์การพัฒนา เพื่อเป็นแนวทางในการปฏิบัติเพื่อให้บรรลุเป้าหมาย ที่คาดหวังในอนาคต อย่างเป็นระบบโดยเน้นทั้งเชิงรุกและเชิงรับ พัฒนาควบคู่กับการสร้างภูมิคุ้มกัน โดยได้กำหนดยุทธศาสตร์การพัฒนาขององค์การบริหารส่วนตำบลชลคราม จำนวน ๖ ยุทธศาสตร์ ประกอบด้วย

ประเด็นยุทธศาสตร์ที่ ๑ การพัฒนาด้านโครงสร้างพื้นฐาน

ประเด็นยุทธศาสตร์ที่ ๒ การพัฒนาคุณภาพชีวิต

ประเด็นยุทธศาสตร์ที่ ๓ การพัฒนาด้านการศึกษา ประเพณี และวัฒนธรรม

ประเด็นยุทธศาสตร์ที่ ๔ การพัฒนาการจัดระเบียบชุมชน/สังคมและการรักษาความสงบเรียบร้อย

ประเด็นยุทธศาสตร์ที่ ๕ การพัฒนาการท่องเที่ยว ทรัพยากรธรรมชาติและสิ่งแวดล้อม

ประเด็นยุทธศาสตร์ที่ ๖ การพัฒนาการบริหารจัดการบ้านเมืองที่ดี

๒.๓ เป้าประสงค์

๑. ระบบสาธารณสุขปึกศ สาธารณูปการได้มาตรฐานทั่วถึง

๒. ประชาชนมีอาชีพและรายได้พอเพียงสามารถพึ่งพาตนเองได้ ประชาชนมีสุขภาพดี สามารถดูแลสุขภาพตนเองได้อย่างเหมาะสมและได้รับบริการสาธารณสุขอย่างทั่วถึง

๓. ยกระดับการศึกษา ประชาชนมีคุณธรรมจริยธรรม และอนุรักษ์วัฒนธรรมและภูมิปัญญาท้องถิ่น

๔. ประชาชนมีความปลอดภัยในชีวิตและทรัพย์สินและอยู่ร่วมกันอย่างสันติสุข

๕. พัฒนาสถานที่แหล่งท่องเที่ยว มีการอนุรักษ์ทรัพยากรธรรมชาติ

๖. มีการบริหารจัดการตามหลักธรรมาภิบาล มีความโปร่งใส สามารถตรวจสอบได้ และมีส่วนร่วมในการดำเนินงานขององค์การบริหารส่วนตำบล

๒.๔ ตัวชี้วัด

๑. มีระบบสาธารณสุขปึกศ สาธารณูปการได้มาตรฐาน

๒. ประชาชนมีรายได้เฉลี่ยไม่น้อยกว่าคนละ ๓๐,๐๐๐ บาท/ปี

๓. ประชาชนมีสุขภาพผ่านเกณฑ์ศูนย์บริการสาธารณสุข

๔. ร้อยละของประชาชนในเขตองค์การบริหารส่วนตำบลเข้ารับการรักษายาบาลลดลง

๕. ร้อยละของหน่วยการศึกษาขององค์การบริหารส่วนตำบลจัดการศึกษาได้อย่างมีคุณภาพ

๖. เพิ่มพื้นที่สีเขียว

๗. ร้อยละความพึงพอใจของประชาชนในการมีส่วนร่วมดำเนินงานขององค์การบริหารส่วนตำบล

๘. สถิติการเกิดเหตุร้ายในเขตองค์การบริหารส่วนตำบลลดลงร้อยละของตำบล

๙. การผ่านเกณฑ์การบริหารจัดการตามหลักธรรมาภิบาล

๒.๕ ค่าเป้าหมาย

๑. ระบบการคมนาคม

๒. อัตราความเจ็บป่วยจากโรคที่สำคัญ
๓. ประชาชนผ่านเกณฑ์สุขภาพ
๔. ร้อยละของประชาชนในตำบลเข้ารับการรักษาลดลง
๕. ร้อยละของหน่วยการศึกษาขององค์การบริหารส่วนตำบลจัดการศึกษาได้อย่างมีคุณภาพ
๖. พื้นที่สีเขียว
๗. สถิติการเกิดเหตุร้ายในเขตองค์การบริหารส่วนตำบล
๘. การบริหารจัดการตามหลักธรรมาภิบาลผ่านเกณฑ์

๒.๖ กลยุทธ์

๑. พัฒนาการใช้ที่ดินให้เกิดประโยชน์และเหมาะสมกับสภาพแวดล้อม
๒. พัฒนาสาธารณสุขปโภคและสาธารณสุขการ
๓. บริหารจัดการทรัพยากรธรรมชาติและสิ่งแวดล้อม
๔. ส่งเสริมกีฬาการออกกำลังกายและนันทนาการทุกประเภท ทุกระดับ
๕. จัดการเรียนการให้ได้มาตรฐาน ทันสมัย สอดคล้องกับพระราชบัญญัติการศึกษาแห่งชาติฉบับ

ปัจจุบัน

๖. ทำนุบำรุงศาสนา ฟื้นฟูศิลปวัฒนธรรมและประเพณีต่าง ๆ
๗. ส่งเสริมและพัฒนากิจการการศึกษา
๘. สนับสนุนและส่งเสริมอาชีพให้กับชุมชน
๙. ส่งเสริมให้ประชาชนเข้ามามีบทบาทและมีส่วนร่วมในการพัฒนาท้องถิ่น
๑๐. ส่งเสริมให้มีการจัดตั้งกลุ่มและส่งเสริมให้องค์กรแต่ละกลุ่มมีความเข้มแข็ง
๑๑. สร้างจิตสำนึกในการอยู่ร่วมกันของชุมชน
๑๒. ส่งเสริมและสนับสนุนประชาชนในการจัดตั้งและพัฒนากองทุนชุมชน
๑๓. ส่งเสริมสุขภาพ
๑๔. พัฒนาคุณภาพบริการสาธารณสุข
๑๕. พัฒนาการป้องกันและควบคุมโรค
๑๖. ป้องกันและแก้ไขปัญหาเสพติด
๑๗. พัฒนาการคุ้มครองผู้บริโภค
๑๘. พัฒนาตำบลน่าอยู่
๑๙. เสริมสร้างความปลอดภัยในชีวิตและทรัพย์สิน
๒๐. เสริมสร้างความสมานฉันท์ในสังคม
๒๑. สร้างจิตสำนึกด้านคุณธรรม จริยธรรม
๒๒. ส่งเสริมความรู้ ความสนใจในกิจการท้องถิ่น
๒๓. พัฒนาและส่งเสริมศักยภาพการปฏิบัติงานขององค์กร
๒๔. พัฒนาปรับปรุงรายได้ขององค์การบริหารส่วนตำบล
๒๕. พัฒนาระบบบริการและบริหารจัดการภาครัฐ

๒.๗ จุดยืนทางยุทธศาสตร์ (Positioning)



๒.๘ ความเชื่อมโยงของยุทธศาสตร์ในภาพรวม

ประเด็นยุทธศาสตร์ที่ 1 การพัฒนาโครงสร้าง

❖ พันธกิจ ๑. สร้างระบบการคมนาคมขนส่ง ระบบสาธารณูปโภค สาธารณูปการที่ได้มาตรฐานและทั่วถึง

❖ เป้าประสงค์ : ๑. ระบบคมนาคมขนส่ง ระบบสาธารณูปโภค สาธารณูปการได้มาตรฐานทั่วถึง

ตัวชี้วัดระดับเป้าประสงค์ : มีระบบคมนาคมขนส่ง ระบบสาธารณูปโภค สาธารณูปการได้มาตรฐาน

❖ กลยุทธ์/แนวทางการพัฒนา และตัวชี้วัดระดับกลยุทธ์

กลยุทธ์/แนวทางการพัฒนา	ตัวชี้วัดระดับกลยุทธ์
๑. พัฒนาสาธารณูปโภคและสาธารณูปการ	ร้อยละของถนน ทางเท้า ระบบระบายน้ำได้มาตรฐานทางหลวงชนบท

❖ กองช่าง สำนักปลัด

❖ ความเชื่อมโยง

ยุทธศาสตร์จังหวัด : ยุทธศาสตร์ที่ ๓ การเชื่อมโยงเส้นทางคมนาคม และศูนย์โลจิสติกส์ภาคใต้ตอนบน
ยุทธศาสตร์การพัฒนากองครักษ์ส่วนท้องถิ่นในเขตจังหวัด : ยุทธศาสตร์ที่ ๓ พัฒนาโครงสร้าง

พื้นฐาน

ยุทธศาสตร์ชาติ ๒๐ ปี : ยุทธศาสตร์ที่ ๒ ด้านการสร้างความสามารถในการแข่งขัน

ประเด็นยุทธศาสตร์ที่ 2 การพัฒนาคุณภาพชีวิต

- ❖ **พันธกิจ** ๑. ส่งเสริมและพัฒนาด้านสุขภาพิบาลและสาธารณสุข
 - ๑. ส่งเสริมและพัฒนาศักยภาพของตำบลในการพึ่งตนเองและมีส่วนร่วมในการพัฒนาตำบล
 - ๒. ส่งเสริมการประกอบอาชีพและการกระจายรายได้ให้แก่ชุมชน เพื่อเสริมสร้างคุณภาพชีวิตที่ดีแก่ประชาชน

❖ **เป้าประสงค์** : ๑. ประชาชนมีอาชีพและรายได้พอเพียงสามารถพึ่งพาตนเองได้ ประชาชนมีสุขภาพดี สามารถดูแลสุขภาพตนเองได้อย่างเหมาะสมและได้รับบริการสาธารณสุขอย่างทั่วถึง

ตัวชี้วัดระดับเป้าประสงค์ : ๑. ประชาชนมีอาชีพและรายได้เพียงพอ มีสุขภาพผ่านเกณฑ์มาตรฐาน ร้อยละของประชาชนเข้ารับการรักษาลดลง

❖ กลยุทธ์/แนวทางการพัฒนา และตัวชี้วัดระดับกลยุทธ์

กลยุทธ์/แนวทางการพัฒนา	ตัวชี้วัดระดับกลยุทธ์
๑.๑ สนับสนุนและส่งเสริมอาชีพให้กับชุมชน	-ร้อยละของประชากรวัยทำงานว่างงานลดลง
๑.๒ ส่งเสริมสุขภาพ	-อัตราการเจ็บป่วยจากโรคที่สำคัญลดลง
๑.๓ พัฒนาคุณภาพบริการสาธารณสุข	-ร้อยละความพึงพอใจของผู้รับบริการสาธารณสุข
๑.๔ พัฒนาการป้องกันและควบคุมโรค	-อัตราการแพร่ระบาดลดลง
๑.๕ พัฒนาตำบลน่าอยู่	-การผ่านเกณฑ์เมืองน่าอยู่

❖ กองช่าง สำนักปลัด

❖ ความเชื่อมโยง

ยุทธศาสตร์จังหวัด : ยุทธศาสตร์ที่ ๔ การพัฒนาสังคมปลอดภัยคุณภาพชีวิตที่ดี มีศักยภาพในการแข่งขัน

ยุทธศาสตร์การพัฒนากองครักษ์ปกครองส่วนท้องถิ่นในเขตจังหวัด : ยุทธศาสตร์ที่ ๕ ส่งเสริม พัฒนาคุณภาพชีวิต

ยุทธศาสตร์ชาติ ๒๐ ปี : ยุทธศาสตร์ที่ ๓ การพัฒนาและเสริมสร้างศักยภาพคน

ประเด็นยุทธศาสตร์ที่ 3 การพัฒนาด้านการศึกษา ประเพณี และวัฒนธรรม

- ❖ **พันธกิจ**
 ๑. ส่งเสริมศาสนา ประเพณี วัฒนธรรม จริยธรรมและคุณธรรมอันดีงามในสังคม
 ๒. ส่งเสริมให้ประชาชนได้รับการศึกษาที่ดีและมีการเรียนรู้ตลอดชีวิต
 ๓. ส่งเสริมการออกกำลังกายกีฬาและนันทนาการแก่ประชาชนทุกช่วงวัย

❖ **เป้าประสงค์** : ๑. ยกระดับการศึกษา ประชาชนมีคุณธรรมจริยธรรม และอนุรักษ์วัฒนธรรมและภูมิปัญญาท้องถิ่น

ตัวชี้วัดระดับเป้าประสงค์ : ร้อยละของการศึกษามีการจัดการศึกษาได้อย่างมีคุณภาพ

❖ **กลยุทธ์/แนวทางการพัฒนา และตัวชี้วัดระดับกลยุทธ์**

กลยุทธ์/แนวทางการพัฒนา	ตัวชี้วัดระดับกลยุทธ์
๑. ส่งเสริมและพัฒนากิจการศึกษาศึกษา	- จำนวนกิจกรรม/โครงการที่ส่งเสริม และพัฒนากิจการศึกษาศึกษา
๒. ส่งเสริมกีฬาการออกกำลังกายและนันทนาการทุกประเภททุกระดับ	- จำนวนกิจกรรม/โครงการที่ส่งเสริมการออกกำลังกายและนันทนาการ
๓. ทำนุบำรุงศาสนา ฟื้นฟูศิลปวัฒนธรรมและประเพณีต่าง ๆ	- จำนวนกิจกรรม/โครงการด้านศาสนา ประเพณี วัฒนธรรม

❖ **สำนักปลัด**

❖ **ความเชื่อมโยง**

ยุทธศาสตร์จังหวัด : ยุทธศาสตร์ที่ ๔ การพัฒนาสังคมปลอดภัยคุณภาพชีวิตที่ดี มีศักยภาพในการแข่งขัน

ยุทธศาสตร์การพัฒนากองครักษ์ปกครองส่วนท้องถิ่นในเขตจังหวัด : ยุทธศาสตร์ที่ ๔ ส่งเสริม อนุรักษ์ ศาสนา ศิลปะ วัฒนธรรม จารีตประเพณี และภูมิปัญญาท้องถิ่น

ยุทธศาสตร์ชาติ ๒๐ ปี : ยุทธศาสตร์ที่ ๓ การพัฒนาและเสริมสร้างศักยภาพคน

❖ **พันธกิจ** ๑. เสริมสร้างความสงบเรียบร้อยและความปลอดภัยในชีวิตและทรัพย์สินของประชาชน

❖ **เป้าประสงค์** : ประชาชนมีความปลอดภัยในชีวิตและทรัพย์สินและอยู่ร่วมกันอย่างสันติสุข

ตัวชี้วัดระดับเป้าประสงค์ : สถิติการเกิดเหตุร้ายในเขต อบต. ลดลงร้อยละของตำบล

❖ **กลยุทธ์/แนวทางการพัฒนา และตัวชี้วัดระดับกลยุทธ์**

กลยุทธ์/แนวทางการพัฒนา	ตัวชี้วัดระดับกลยุทธ์
๑. ส่งเสริมให้ประชาชนเข้ามามีบทบาทและมีส่วนร่วมในการพัฒนาท้องถิ่น	- จำนวนกิจกรรม/โครงการที่ประชาชนมีส่วนร่วมในการดำเนินงาน
๒. สร้างจิตสำนึกในการอยู่ร่วมกันของชุมชน	- จำนวนกิจกรรมที่ทำให้เกิดความสามัคคี
๓. ป้องกันและแก้ไขปัญหายาเสพติด	- ร้อยละของผู้ที่เกี่ยวข้องกับยาเสพติดลดลง
๔. เสริมสร้างความปลอดภัยในชีวิตและทรัพย์สิน	- สถิติการเกิดเหตุร้ายในตำบลลดลง

❖ **สำนักปลัด**

❖ **ความเชื่อมโยง**

ยุทธศาสตร์จังหวัด : ยุทธศาสตร์ที่ ๔ การพัฒนาสังคมปลอดภัยคุณภาพชีวิตที่ดี มีศักยภาพในการแข่งขัน

ยุทธศาสตร์การพัฒนาระบบราชการส่วนท้องถิ่นในเขตจังหวัด : ยุทธศาสตร์ที่ ๑ การปกป้องและเชิดชูสถาบันหลักของชาติ และผู้ทำคุณประโยชน์

ยุทธศาสตร์ชาติ ๒๐ ปี : ยุทธศาสตร์ที่ ๑ ยุทธศาสตร์ด้านความมั่นคง

ประเด็นยุทธศาสตร์ที่ 5 การพัฒนาการท่องเที่ยว ทรัพยากรธรรมชาติและสิ่งแวดล้อม

❖ **พันธกิจ** ๑. ส่งเสริมให้มีการอนุรักษ์ทรัพยากรธรรมชาติและสิ่งแวดล้อม พัฒนาสวนสาธารณะและเพิ่มพื้นที่สีเขียวของเมืองอย่างยั่งยืน

❖ **เป้าประสงค์** : พัฒนาสถานที่แหล่งท่องเที่ยว มีการอนุรักษ์ทรัพยากรธรรมชาติ
ตัวชี้วัดระดับเป้าประสงค์ : เพิ่มพื้นที่สีเขียว แหล่งท่องเที่ยวได้รับการพัฒนามากขึ้น

❖ **กลยุทธ์/แนวทางการพัฒนา และตัวชี้วัดระดับกลยุทธ์**

กลยุทธ์/แนวทางการพัฒนา	ตัวชี้วัดระดับกลยุทธ์
๑. บริหารจัดการทรัพยากรธรรมชาติและสิ่งแวดล้อม	- จำนวนพื้นที่สีเขียวที่เพิ่มขึ้น

❖ **สำนักปลัด**

❖ **ความเชื่อมโยง**

ยุทธศาสตร์จังหวัด : ยุทธศาสตร์ที่ ๕ การสร้างฐานทรัพยากรธรรมชาติที่มั่นคง และมีสภาพแวดล้อมที่เหมาะสม

ยุทธศาสตร์การพัฒนากองครักษ์ปกครองส่วนท้องถิ่นในเขตจังหวัด : ยุทธศาสตร์ที่ ๖ ส่งเสริม สนับสนุน การท่องเที่ยว และ การอนุรักษ์ ทรัพยากรธรรมชาติและสิ่งแวดล้อม

ยุทธศาสตร์ชาติ ๒๐ ปี : ยุทธศาสตร์ที่ ๕ ยุทธศาสตร์ด้านการสร้างการเติบโตบนคุณภาพชีวิตที่เป็นมิตรกับสิ่งแวดล้อม

ประเด็นยุทธศาสตร์ที่ 6 การพัฒนาการบริหารจัดการบ้านเมืองที่ดี

❖ **พันธกิจ** ๑. ส่งเสริมบุคลากรให้ได้รับ การพัฒนาเพื่อประสิทธิภาพการบริการ

❖ **เป้าประสงค์** : มีการบริหารจัดการตามหลักธรรมาภิบาล มีความโปร่งใส สามารถตรวจสอบได้ และมีส่วนร่วมในการดำเนินงานขององค์การบริหารส่วนตำบล

ตัวชี้วัดระดับเป้าประสงค์ : การผ่านเกณฑ์การบริหารจัดการตามหลักธรรมาภิบาล

❖ **กลยุทธ์/แนวทางการพัฒนา และตัวชี้วัดระดับกลยุทธ์**

กลยุทธ์/แนวทางการพัฒนา	ตัวชี้วัดระดับกลยุทธ์
๑. ส่งเสริมความรู้ ความสนใจในกิจการท้องถิ่น	- ร้อยละความรู้ความเข้าใจของประชาชนต่อการดำเนินงานของ อบต. เพิ่มขึ้น
๒. พัฒนาและส่งเสริมศักยภาพการปฏิบัติงานขององค์กร	- ร้อยละความพึงพอใจของบุคลากรที่ได้รับการพัฒนา และส่งเสริมศักยภาพการปฏิบัติงานเพิ่มขึ้น
๓. พัฒนา ปรับปรุงรายได้ อบต.	- จำนวนกิจกรรม/โครงการที่รณรงค์ให้ประชาชนเสียภาษี
๔. พัฒนาระบบบริการและบริหารจัดการภาครัฐ	- ร้อยละความพึงพอใจของประชาชนต่อการรับบริการด้านต่าง ๆ เพิ่มขึ้น

❖ **สำนักปลัด**

❖ **ความเชื่อมโยง**

ยุทธศาสตร์จังหวัด : ยุทธศาสตร์ที่ ๔ การพัฒนาสังคมปลอดภัยคุณภาพชีวิตที่ดี มีศักยภาพในการแข่งขัน

ยุทธศาสตร์การพัฒนาองค์กรปกครองส่วนท้องถิ่นในเขตจังหวัด : ยุทธศาสตร์ที่ ๒ การส่งเสริมการบริหารจัดการบ้านเมืองที่ดี

ยุทธศาสตร์ชาติ ๒๐ ปี : ยุทธศาสตร์ที่ ๖ ยุทธศาสตร์ด้านการปรับปรุงสมดุลและพัฒนาระบบการบริหารจัดการ

๓. การวิเคราะห์เพื่อพัฒนาท้องถิ่น

๓.๑ การวิเคราะห์กรอบการจัดทำยุทธศาสตร์ขององค์กรปกครองส่วนท้องถิ่น

ใช้การวิเคราะห์ SWOT Anlysis/Demand (Demand Analysis)/ Global Demand และ Trend ปัจจัยและสถานการณ์การเปลี่ยนแปลงที่มีผลต่อการพัฒนา ด้านเศรษฐกิจ ด้านสังคม ด้านการศึกษา ด้านผังเมือง ด้านเทคโนโลยี ด้านทรัพยากรธรรมชาติและสิ่งแวดล้อม ดังนี้

ศักยภาพด้านเศรษฐกิจ

๑. การเปลี่ยนแปลงสถานะทางเศรษฐกิจ จากวิกฤตทางเศรษฐกิจตั้งแต่ปี ๒๕๕๘ เป็นต้นมา เศรษฐกิจของไทยยังชะลอตัวอย่างต่อเนื่อง ถึงแม้ว่า GDP จะเติบโตเพิ่มขึ้นแต่ก็สวนทางกับอัตราเงินเฟ้อที่ลดลง เป็นผลมาจากสถานะเศรษฐกิจโลกที่ปรับเปลี่ยนและมีการแข่งขันกันมากขึ้น อีกทั้งประเทศไทยโดนตัดสิทธิพิเศษทางด้านภาษี ซึ่งส่งผลกระทบต่อ การส่งออกสินค้าออกไปต่างประเทศเพราะมีต้นทุนที่สูงขึ้น การเข้ามาลงทุนในประเทศก็ลดลง หากมองระบบเศรษฐกิจในระดับภูมิภาค ภาคใต้ยังต้องพึ่งพาทางพาราเป็นหลักจากวิกฤตทางเศรษฐกิจตั้งแต่ปี ๒๕๕๘ เป็นต้นมา เศรษฐกิจของไทยยังชะลอตัวอย่างต่อเนื่อง ถึงแม้ว่า GDP จะเติบโตเพิ่มขึ้นแต่ก็สวนทางกับอัตราเงินเฟ้อที่ลดลง เป็นผลมาจากสถานะเศรษฐกิจโลกที่ปรับเปลี่ยนและมีการแข่งขันกันมากขึ้น อีกทั้งประเทศไทยโดนตัดสิทธิพิเศษทางด้านภาษี ซึ่งส่งผลกระทบต่อ การส่งออกสินค้าออกไปต่างประเทศเพราะมีต้นทุนที่สูงขึ้น การเข้ามาลงทุนในประเทศก็ลดลง หากมองระบบเศรษฐกิจในระดับภูมิภาค ภาคใต้ยังต้องพึ่งพาทางพาราเป็นหลัก การที่ราคายางพาราลดลงอย่างต่อเนื่อง ส่งผลกระทบต่ออย่างมากต่อประชากรในพื้นที่ ทำให้มีรายได้น้อยลงไม่พอกับรายจ่าย ประชาชนจึงใช้จ่ายเงินน้อยลง ทำให้การหมุนเวียนของเงินในระบบฝืด กระทบต่อธุรกิจอื่น ๆ เป็นวงกว้าง องค์การบริหารส่วนตำบลในฐานะองค์กรปกครองส่วนท้องถิ่น ได้พยายามอัดฉีดการใช้จ่ายงบประมาณภาครัฐลงภายในพื้นที่โดยการจัด โครงการ/กิจกรรมต่าง ๆ เพื่อกระตุ้นเศรษฐกิจให้ดีขึ้น ส่งเสริมการดำเนินโครงการ/กิจกรรม ที่เป็นนวัตกรรมและมีความแตกต่างเพื่อสร้างมูลค่าเพิ่มให้เกิดขึ้นกับสินค้าสนับสนุนการปลูกพืชเศรษฐกิจทางเลือกอื่น เช่น ข้าวและถั่วเหลือง ประกอบกับการเปิดประชาคมอาเซียนถือเป็นโอกาสที่ดีในการลงทุน การเคลื่อนย้ายแรงงานได้อย่างเสรีตลอดจนการค้าชายแดนกับประเทศเพื่อนบ้าน

ด้านสังคม

ในปัจจุบันเทคโนโลยีมีการพัฒนาอย่างรวดเร็วและทันสมัยมากขึ้นการติดต่อสื่อสาร ต่าง ๆ ระหว่างบุคคลจึงใช้สมาร์โฟนมากกว่าการพบเจอและพูดคุยกันสภาพสังคมจึงเปลี่ยนแปลงเป็นสังคมปัจเจกหรือเป็นส่วนตัวเพิ่มมากขึ้น ขาดการปฏิสัมพันธ์และการทำกิจกรรมร่วมกัน วิถีชีวิตมีการเปลี่ยนแปลง เชื่อมโยงกับเทคโนโลยีอย่างหลีกเลี่ยงไม่ได้ เป็นปัจจัยสำคัญที่ส่งผลกระทบต่อดำรงชีวิตประจำวัน ทักษะและค่านิยมที่แตกต่างกันไปความสัมพันธ์ระหว่างบุคคลที่มุ่งเฉพาะเรื่องส่วนตัวมากกว่าส่วนรวม กระบวนการเรียนรู้ต่าง ๆ ซึ่งสามารถเรียนรู้และค้นคว้าได้ด้วยตนเองนอกจากการอยู่ในห้องเรียน อีกทั้งการพัฒนาบริการทางสาธารณสุขที่ทันสมัยสะดวกและครอบคลุมทำให้ประชาชนมีสุขภาพที่ดีมีอายุยืนจึงทำให้ประชากรวัยสูงอายุมีแนวโน้มเพิ่มขึ้นและมีสัดส่วนที่สูงเมื่อเทียบกับจำนวนประชากรทั้งหมดภายในประเทศ ใส่ส่วนผู้สูงอายุในเขตองค์การบริหารส่วนตำบลมีจำนวนรายที่มากขึ้นทะเบียนกับองค์การบริหารส่วนตำบลชลคราม ส่วนประชากรกลุ่มวัยเรียนได้รับการศึกษาตามเกณฑ์ที่กำหนดและมีการย้ายไปเรียนต่างอำเภอเพิ่มมากขึ้น เช่นเดียวกับประชากรกลุ่มทำงานที่มีการย้ายไปทำงานต่างพื้นที่เพิ่มขึ้น

ด้านทรัพยากรธรรมชาติและสิ่งแวดล้อม

การเปลี่ยนแปลงสภาวะด้านทรัพยากรธรรมชาติและสิ่งแวดล้อมการเปลี่ยนแปลงสภาพภูมิอากาศ ไม่ว่าจะเป็นอุณหภูมิที่สูงขึ้นและลดต่ำอย่างรวดเร็ว ฝนที่ไม่ตกตามฤดูกาล ภัยแล้งที่ยาวนาน ส่งผลซ้ำเติมให้ปัญหาทรัพยากรธรรมชาติและสิ่งแวดล้อมทวีความรุนแรงยิ่งขึ้น มลภาวะจากการปล่อยก๊าซเรือนกระจกสู่ชั้นบรรยากาศยังเพิ่มขึ้น เป็นสาเหตุทำให้เกิดปัญหาโลกร้อน ผลกระทบจากภัยธรรมชาติอันเกิดจากความแปรปรวนของภูมิอากาศ เช่น น้ำท่วม ภัยแล้ง หมอกควันและอากาศเย็นผิดปกติ ก่อให้เกิดความเสียหายต่อผลผลิตทางการเกษตร และส่งผลกระทบต่อภาคเศรษฐกิจและวิถีชีวิตของประชาชนในพื้นที่ตามมา อีกทั้งเมืองเกิดการขยายตัว ผลที่ตามมาคือปริมาณขยะที่เพิ่มขึ้นจากการบริโภค แต่ได้รับการจัดการตั้งแต่ระดับครัวเรือนจึงมีอัตราที่ลดลง ในขณะที่ด้านสิ่งแวดล้อมหลาย ๆ เมืองได้ให้ความสำคัญและคำนึงถึงผลกระทบต่อสิ่งแวดล้อม องค์การบริหารส่วนตำบลได้ดำเนินการอย่างต่อเนื่อง ในการสร้างสวนสาธารณะ โดยการอนุรักษ์ทรัพยากรธรรมชาติและเพิ่มพื้นที่สีเขียวในเขตตำบล ตลอดจนการบริหารงานในองค์กรได้นำเทคโนโลยีมาประยุกต์ใช้เพื่อลดการใช้กระดาษและพลังงาน

การวิเคราะห์ปัญหาความต้องการของประชาชน

ปัญหา	ขอบข่าย/ปริมาณของปัญหา (สภาพปัญหา)	แนวโน้มในอนาคต
๑. การใช้ประโยชน์ที่ดิน	สภาพการใช้ประโยชน์ที่ดินไม่เต็มศักยภาพ เนื่องจากที่ดินบางส่วนยังไม่ได้การพัฒนา	มีการจัดสาธารณูปโภคและ สาธารณูปการที่เหมาะสมและเพียงพอในพื้นที่ สามารถพัฒนาพื้นที่ให้มีความเจริญและสามารถใช้ประโยชน์ได้เต็มศักยภาพ
๒. สภาพภูมิทัศน์ตำบล	สภาพภูมิทัศน์ในตำบลบางส่วนไม่เป็นระเบียบ เกิดอุบัติเหตุ	ปรับปรุงพื้นที่เสี่ยงและจัดระเบียบ ตำบลให้เรียบร้อยเพื่อการดูแลและ รักษาความปลอดภัยทำได้สะดวก และรวดเร็ว รวมทั้งปรับปรุงภูมิทัศน์ โดยรอบของตำบล เพิ่มพื้นที่สีเขียวและเพิ่มความสวยงามให้แก่เมือง
๓. ถนน	ถนน มีสภาพชำรุดหรือ บางพื้นที่ยังไม่ได้ดำเนินการก่อสร้าง	จัดบริการสาธารณะให้กับ ประชาชนเพื่อให้ได้รับความสะดวกและปลอดภัยในการสัญจร โดยจัดหา และซ่อมแซมปรับปรุงให้สามารถใช้งานได้มาตรฐาน
๔. ไฟฟ้าแสงสว่าง	ไฟฟ้าแสงสว่างไม่เพียงพอและครอบคลุมทุกพื้นที่	ติดตั้งไฟฟ้าแสงสว่างให้ครอบคลุม และเพิ่มกำลังไฟเพื่อลดปัญหาความไม่ ปลอดภัยในชีวิตและทรัพย์สิน
๕. น้ำประปา	การให้บริการน้ำประปาไหลช้าในชั่วโมงเร่งด่วน	พัฒนาระบบการให้บริการน้ำให้ครอบคลุมและมีประสิทธิภาพและพัฒนาคุณภาพน้ำประปาให้เป็นน้ำประปาดื่มได้
๖. การจอดรถและการจราจร	การสัญจรและการจอดรถไม่เป็นระเบียบ	จัดระบบการสัญจรให้เป็นระบบ และมีระเบียบ โดยติดตั้งเครื่องหมายจราจรเพื่อเพิ่มความปลอดภัย และปรับปรุงป้าย

ปัญหา	ขอบข่าย/ปริมาณ ของปัญหา (สภาพปัญหา)	แนวโน้มในอนาคต
	รวมทั้งเกิดอุบัติเหตุ จากการสัญจรบ่อยครั้ง	ชื่อถนนต่าง ๆ ให้เป็น ๒ ภาษาและมองเห็นชัดเจน สอดรับ กับการเข้าสู่ ประชาคมอาเซียน
๗. ขยะมูลฝอย	ปริมาณขยะมูลฝอย เพิ่มขึ้นอย่างต่อเนื่อง	จัดระบบการกำจัดขยะที่มีประสิทธิภาพ ทั้งขยะธรรมดาและ ขยะติดเชื้อ สร้างจิตสำนึกในการทิ้งขยะ และส่งเสริมให้มีการ คัดแยกขยะ รวมถึงส่งเสริมให้มีการลดปริมาณการใช้ ถุงพลาสติก เพื่อรักษาสภาพแวดล้อม
๘. มลภาวะ	เกิดมลภาวะต่าง ๆ เช่นน้ำเสีย ควันพิษ และกลิ่นเหม็น	จัดระบบการจัดการสิ่งแวดล้อมให้มีประสิทธิภาพ มีการ ควบคุมและประเมินค่า BOD และเสริมสร้าง มาตรการในการ ดูแลการปล่อยก๊าซคาร์บอนไดออกไซด์ การจัดทำบ่อดักไขมัน และการเก็บขนขยะให้เป็นประจำเพื่อลดการตกค้างสร้าง มลพิษทางกลิ่น นอกจากนี้ได้รณรงค์ให้ประชาชนเกิด จิตสำนึกในการดูแลรักษาสิ่งแวดล้อม
๙. ระบบระบายน้ำ	ระบบระบายน้ำไม่ สามารถระบายน้ำได้ ทันในฤดูฝนเกิดปัญหา น้ำท่วมขังบริเวณพื้นที่ ลุ่มซึ่งเป็นจุดรองรับน้ำ	ปรับปรุงระบบระบายน้ำ และสร้างระบบการจัดการน้ำที่ดี เพื่อเตรียมรับมือกับสภาพอากาศที่มีความแปรปรวน และ สร้างการมีส่วนร่วมในการช่วยกันดูแลระบบระบายน้ำของคน ในตำบล
๑๐. การศึกษา	ผลสัมฤทธิ์ทางการ ศึกษาของเด็กนักเรียน ในสังกัด ยังไม่อยู่ใน ระดับที่น่าพอใจเมื่อ เปรียบเทียบกับ สถานศึกษาของที่อื่น -พัฒนาบุคลากรด้าน การศึกษาและสื่อ อุปกรณ์การเรียนการ สอนให้มีความทันสมัย รวมทั้งพัฒนาหลักสูตร ที่ได้มาตรฐานสามารถ จัดการเรียนการสอนให้ เด็กมีผลสัมฤทธิ์ ทางการเรียนทัดเทียม กับสถานศึกษาอื่น -ประชาชนขาดแหล่ง เรียนรู้ที่เป็น การศึกษา	จัดการศึกษาและแหล่งเรียนรู้รองรับให้ครอบคลุมเพื่อเป็น แหล่งเรียนรู้ของชุมชน ประชาชนได้พัฒนาตนเองให้ทันกับ สภาวะความเปลี่ยนแปลงที่เกิดขึ้น

ปัญหา	ขอบข่าย/ปริมาณ ของปัญหา (สภาพปัญหา)	แนวโน้มในอนาคต
	ตามอรรถาธิบายหรือ การศึกษานอกระบบที่ ทั่วถึงเหมาะสมกับ สภาพพื้นที่	
๑๑. ประเพณีและ วัฒนธรรม	การเสื่อมถอยของ ศีลธรรมทางศาสนา ทำให้ ไม่มีที่ยึดเหนี่ยว จิตใจ	ส่งเสริมคุณธรรม จริยธรรม ศาสนา และอนุรักษ์ประเพณีและ วัฒนธรรมท้องถิ่นให้แก่เยาวชนรุ่นหลัง เสริมสร้างความเข้าใจ และยอมรับการอยู่ร่วมกันของประชาชน ที่มีความ หลากหลาย
๑๒. กีฬาและ นันทนาการ	ประชาชนขาดความรู้ ในการออกกำลังกายที่ ถูกต้อง สถานที่ออกกำลังกาย ไม่ครอบคลุม ไม่ทั่วถึง	ส่งเสริมการออกกำลังกายและการเล่นกีฬาที่ถูกต้อง พัฒนาสู่ การเป็นนักกีฬามืออาชีพในอนาคต สร้างงาน สร้างรายได้ รวมทั้งจัดสถานที่ออกกำลังกายที่มีมาตรฐานอย่างทั่วถึง
๑๓. ความเข้มแข็ง ของชุมชนและ สังคม	ชุมชนยังไม่เข้มแข็ง ไม่ สามารถช่วยเหลือ พึ่งตนเองได้ ต้องรอ ความช่วยเหลือจาก ภาครัฐ และสภาพ สังคมยังมีความ หวาดระแวง แปรก แยกแตกต่างระหว่าง คนที่ต่างวัฒนธรรม	สร้างความเข้าใจแก่ประชาชนในตำบลในการ ตระหนักและ ให้ความสำคัญกับการร่วมดำเนินการโครงการช่วยเหลือจาก ภาครัฐเพื่อให้ตำบลเกิดความเข้มแข็ง สามารถพึ่งพาตนเองได้ และดำเนินกิจกรรมที่จะสร้างความ สมานฉันท์ให้เกิดขึ้นกับ สังคม
๑๔. เศรษฐกิจ ตกต่ำ	ประชาชนมีการจับจ่าย ใช้สอยน้อย มีภาระ หนี้สิน รายได้ไม่พอกับ รายจ่าย และนักศึกษา จบใหม่ไม่มีงานทำ	- ส่งเสริมให้มีการวางแผนการ ประกอบอาชีพและแผนการใช้ จ่ายเงิน จัดกิจกรรมกระตุ้นเศรษฐกิจเพื่อให้ การค้าการลงทุน ฟื้นตัว ส่งเสริมให้ประชาชนพัฒนาผลิตภัณฑ์เชิงสร้างสรรค์ - ประชาชนบางส่วนขาดการรวมกลุ่มในการประกอบอาชีพที่ มีความเข้มแข็ง - กลุ่มอาชีพ - ประชาชนในตำบล - พัฒนาผลิตภัณฑ์ของกลุ่มอาชีพให้ มีความเข้มแข็ง ส่งเสริม การรวมกลุ่มโดยการให้ความรู้ การบริหารจัดการและการ จัดหาตลาด เพื่อรองรับผลิตภัณฑ์
๑๕. สุขภาพ	ประชาชนขาดความรู้ ความเข้าใจในการ รักษาสุขภาพทำให้มี ปัญหา	-จัดกิจกรรมให้ประชาชนตระหนักถึงความสำคัญกับการดูแล สุขภาพมีความรู้ความเข้าใจและลดความเสี่ยงจากปัญหาด้าน สุขภาพ -การบริโภคอาหารที่ปนเปื้อนและไม่ถูกสุขลักษณะ

ปัญหา	ขอบข่าย/ปริมาณ ของปัญหา (สภาพปัญหา)	แนวโน้มในอนาคต
		-ร้านจำหน่ายอาหาร – ผู้ประกอบการ – ประชาชนในเขต ตำบล -ผู้ประกอบการร้านจำหน่ายอาหาร มีจิตสำนึกในการ ประกอบอาหารที่ไม่ปนเปื้อนและประกอบอาหารได้อย่างถูก สุขลักษณะผู้บริโภคได้บริโภคอาหารที่สะอาดไม่มีสาร ปนเปื้อนที่เกิดอันตรายแก่ชีวิต
๑๖. การแพร่ ระบาดของโรค	ประชาชนขาดความรู้ ความเข้าใจในการ ป้องกันและควบคุมโรค ทำให้เกิดการระบาดของ โรคต่าง ๆ เช่น โรคไข้เลือดออก Covid ๑๙	การเกิดโรคระบาดลดลง ประชาชนมีความรู้ความเข้าใจและ ให้ความสำคัญกับการควบคุมการแพร่ระบาดของโรคเพิ่มขึ้น
๑๗. ยาเสพติด	การแพร่ระบาดของยา เสพติด ทั้งผู้เสพและผู้ จำหน่าย เป็นปัญหา ใหญ่ของกลุ่มวัยรุ่นใน ปัจจุบัน	เพิ่มมาตรการดูแลและสร้างภูมิคุ้มกันทางสังคมให้แก่เด็กและ เยาวชนให้รู้เท่าทันถึงโทษและรูปแบบการแพร่ระบาดซึ่งมี ความหลากหลายมากขึ้น ทำให้ยากแก่การควบคุมและการ ป้องกันปราบปราม และจัดกิจกรรมให้เด็กห่างไกลยาเสพติด
๑๘. ผู้ด้อยโอกาส	ผู้ด้อยโอกาสไม่ได้รับ การดูแล	ผู้ด้อยโอกาสได้รับการดูแลอย่างทั่วถึง และได้รับโอกาสในการ ร่วมกิจกรรมต่าง ๆ เพื่อให้ได้ผ่อนคลาย
๑๙. การ บริหารงานอบต.	ประชาชนขาดความรู้ ความเข้าใจการ บริหารงานของ อบต.	สร้างกระบวนการมีส่วนร่วม และสร้างความรู้ความเข้าใจแก่ ประชาชนถึงประโยชน์ของการปกครองส่วนท้องถิ่น
๒๐. คุณธรรม จริยธรรม	ประชาชนขาดคุณธรรม จริยธรรม	สังคมต่างคนต่างอยู่เพิ่มมากขึ้น จำเป็นต้องส่งเสริมให้เกิดการ ตระหนักถึงความรับผิดชอบต่อสังคม และเสริมสร้างคุณธรรม จริยธรรม และใช้คำสอนในศาสนาเป็นเครื่องมือในการสร้าง คุณธรรมจริยธรรม
๒๑. การจัดเก็บ ภาษี	การจัดเก็บภาษีไม่ เป็นไปตามเป้าหมาย รายได้ของ อบต. ไม่ เพียงพอจ่าย ตามภารกิจ	พัฒนาระบบการจัดเก็บรายได้ เพิ่มมาตรการและวางแผนการ จัดเก็บรายได้ให้เป็นไปตามเป้าหมาย
๒๒. การบริการ	บุคลากรขาดความ กระตือรือร้น ในการ ปฏิบัติงาน ไม่เข้าใจใน	พัฒนาและเสริมสร้างจิตสำนึก ของบุคลากรในการให้บริการ แก่ประชาชนและผู้มารับบริการ และพัฒนาการบริการเชิงรุก ให้เข้าถึง ประชาชนได้อย่างทั่วถึง

ปัญหา	ขอบข่าย/ปริมาณ ของปัญหา (สภาพปัญหา)	แนวโน้มในอนาคต
	บทบาทหน้าที่ การ ให้บริการ	

๓.๒ การประเมินสถานการณ์สภาพแวดล้อมภายนอกที่เกี่ยวข้อง

การวิเคราะห์ศักยภาพการพัฒนา

องค์การบริหารส่วนตำบลชลครามได้ดำเนินการวิเคราะห์ศักยภาพการพัฒนา โดยใช้เทคนิค SWOT Analysis เพื่อ พิจารณาถึงปัจจัยภายใน ได้แก่จุดแข็ง (Strength) จุดอ่อน (Weakness) และปัจจัยภายนอกได้แก่ โอกาส (Opportunity) และอุปสรรค (Threat) ซึ่งเป็นการประเมินสถานการณ์ของหน่วยงานในปัจจุบัน เพื่อใช้เป็น ประโยชน์ในการกำหนดการดำเนินงานในอนาคต และจากการวิเคราะห์ศักยภาพการพัฒนา สรุปผลได้ดังนี้

ปัจจัยภายใน

จุดแข็ง (Strength)

๑. มีระบบสาธารณูปโภคที่ได้มาตรฐานทั่วไปและเชื่อมโยงกันอย่างเป็นระบบ
๒. โครงสร้างและระบบงานขององค์การบริหารส่วนตำบลมีประสิทธิภาพ
๓. ผู้บริหารมีวิสัยทัศน์ ความรู้ ความสามารถและนโยบายที่ดี
๔. บุคลากรให้ความร่วมมือในการดำเนินงานเป็นอย่างดีมีการทำงานเป็นทีม
๕. มีการมอบอำนาจ กระจายอำนาจและการบริหารจัดการที่ดี
๖. มีวัสดุอุปกรณ์ เครื่องมือที่มีคุณภาพและเพียงพอ
๗. ระบบการให้บริการมีคุณภาพ
๘. มีระบบการประเมินผลที่ดีเป็นเครื่องมือในการบริหารงาน
๙. เป็นองค์การบริหารส่วนตำบลที่มีชื่อเสียงเป็นที่ยอมรับ

จุดอ่อน (Weakness)

๑. งบประมาณมีอยู่อย่างจำกัด
๒. ขาดแคลนบุคลากรบางประเภท เช่น แพทย์ วิศวกร
๓. บุคลากรบางส่วนยังไม่มีความรู้ความสามารถทางด้านเทคนิควิชาการใหม่ ๆ สำหรับใช้ในการ ปฏิบัติงาน
๔. การจัดเก็บฐานข้อมูลต่าง ๆ ขององค์การบริหารส่วนตำบลยังไม่เป็นระบบ
๕. ระบบการแก้ไขปัญหาข้อร้องเรียนยังไม่มีประสิทธิภาพเท่าที่ควร

ปัจจัยภายนอก

โอกาส (Opportunity)

๑. ได้รับความร่วมมือจากหน่วยงานภาครัฐ เอกชน ในการสนับสนุนด้านต่าง ๆ
๒. มีความหลากหลายทางวัฒนธรรม
๓. ไม่มีการแทรกแซงทางการเมือง

๔. มีระบบสารสนเทศ การสื่อสารและเทคโนโลยีที่ทันสมัย หลากหลายและครอบคลุม
๕. ประชาชนให้ความสนใจและให้ความร่วมมือในการมีส่วนร่วมบริหารท้องถิ่น
๖. นโยบายของรัฐบาลมีการส่งเสริมการพัฒนาตำบล

อุปสรรค (Threat)

๑. สังคมเจริญขึ้นประชาชนให้ความสำคัญกับวัตถุนิยมมากขึ้น
๒. ปัญหายาเสพติดและการมั่วสุม ส่งผลกระทบต่อการบริหารงานในภาพรวม
๓. เศรษฐกิจตกต่ำ ส่งผลต่อการดำเนินโครงการ/กิจกรรมต่าง ๆ
๔. กฎ ระเบียบต่าง ๆ ไม่เอื้อและส่งผลกระทบต่อการบริหารงานในภาพรวม
๕. การบังคับกฎหมายยังไม่เคร่งครัด

ส่วนที่ ๓
การนำแผนพัฒนาท้องถิ่นไปสู่การปฏิบัติ

๑. ยุทธศาสตร์การพัฒนาและแผนงาน

ที่	ยุทธศาสตร์	ด้าน	แผนงาน	หน่วยงาน รับผิดชอบ หลัก	หน่วยงาน สนับสนุน
๑	การพัฒนาด้านโครงสร้าง พื้นฐาน	ด้านบริการชุมชนและ สังคม	แผนงานอุตสาหกรรม และการโยธา	กองช่าง	
		ด้านการเศรษฐกิจ	แผนงานเคหะและ ชุมชน	กองช่าง	
๒	การพัฒนาการส่งเสริม คุณภาพชีวิต	ด้านบริการชุมชนและ สังคม	แผนงานอุตสาหกรรม และการโยธา	กองช่าง	
		ด้านบริการชุมชนและ สังคม	แผนงานสังคม สงเคราะห์	สำนักปลัด กองช่าง	
		ด้านบริการชุมชนและ สังคม	แผนงานสาธารณสุข	สำนักปลัด	
		ด้านบริการชุมชนและ สังคม	แผนงานการศาสนา วัฒนธรรมและ นันทนาการ	สำนักปลัด	
		ด้านบริการชุมชนและ สังคม	แผนงานสร้างความ เข้มแข็งของชุมชน	สำนักปลัด	
		ด้านการเศรษฐกิจ	แผนงานการเกษตร	สำนักปลัด	
		ด้านการดำเนินงานอื่น	แผนงานงบกลาง	สำนักปลัด	
๓	การพัฒนาด้านการศึกษา ประเพณี และวัฒนธรรม	ด้านบริการชุมชนและ สังคม	แผนงานการศึกษา	สำนักปลัด	
		ด้านบริการชุมชนและ สังคม	แผนงานการศาสนา วัฒนธรรม และ นันทนาการ	สำนักปลัด	
๔	การพัฒนาการจัดระเบียบ ชุมชน/สังคมและการรักษา ความสงบเรียบร้อย	ด้านบริหารทั่วไป	แผนงานการรักษา ความสงบภายใน	สำนักปลัด	
๕	การพัฒนาการท่องเที่ยว ทรัพยากรธรรมชาติและ สิ่งแวดล้อม	ด้านบริการชุมชนและ สังคม	แผนงานการศาสนา วัฒนธรรมและ นันทนาการ	สำนักปลัด	
		ด้านการเศรษฐกิจ	แผนงานการเกษตร	สำนักปลัด	
		ด้านบริการชุมชนและ สังคม	แผนงานเคหะและ ชุมชน	สำนักปลัด กองช่าง	

ที่	ยุทธศาสตร์	ด้าน	แผนงาน	หน่วยงาน รับผิดชอบ หลัก	หน่วยงาน สนับสนุน
๖	การพัฒนาการบริหารจัดการ บ้านเมืองที่ดี	ด้านบริหารทั่วไป	แผนงานบริหารงาน ทั่วไป	สำนักปลัด/ กองคลัง	
		ด้านการเศรษฐกิจ	แผนงานการเกษตร	สำนักปลัด	
รวม	๖ ยุทธศาสตร์				

บัญชีสรุปโครงการพัฒนา
แผนพัฒนาท้องถิ่น(พ.ศ.๒๕๖๖-๒๕๗๐)
องค์การบริหารส่วนตำบลชลคราม

ยุทธศาสตร์	ปี ๒๕๖๖		ปี ๒๕๖๗		ปี ๒๕๖๘		ปี ๒๕๖๙		ปี ๒๕๗๐		รวม ๕ ปี	
	จำนวนโครงการ	งบประมาณ (บาท)	จำนวนโครงการ	งบประมาณ (บาท)	จำนวนโครงการ	งบประมาณ (บาท)	จำนวนโครงการ	งบประมาณ (บาท)	จำนวนโครงการ	งบประมาณ (บาท)	จำนวนโครงการ	งบประมาณ (บาท)
๑)ยุทธศาสตร์การพัฒนา ด้านโครงสร้างพื้นฐาน ๑.๑.แผนงานอุตสาหกรรม และการโยธา												
รวม												
๒)ยุทธศาสตร์การพัฒนา คุณภาพชีวิต ๒.๑ แผนงานอุตสาหกรรม และการโยธา ๒.๒ แผนงานเคหะและ ชุมชน ๒.๓ งบกลาง ๒.๔ แผนงานสังคม สงเคราะห์ ๒.๕ แผนงานสร้างความ เข้มแข็งของชุมชน ๒.๖ แผนงานสาธารณสุข ๒.๗ แผนงานการศึกษา วัฒนธรรมและนันทนาการ ๒.๘ แผนงานการเกษตร												
รวม												

บัญชีสรุปโครงการพัฒนา
แผนพัฒนาท้องถิ่น(พ.ศ.๒๕๖๖-๒๕๗๐)
องค์การบริหารส่วนตำบลชลคราม

ยุทธศาสตร์	ปี ๒๕๖๖		ปี ๒๕๖๗		ปี ๒๕๖๘		ปี ๒๕๖๙		ปี ๒๕๗๐		รวม ๕ ปี	
	จำนวนโครงการ	งบประมาณ (บาท)	จำนวนโครงการ	งบประมาณ (บาท)	จำนวนโครงการ	งบประมาณ (บาท)	จำนวนโครงการ	งบประมาณ (บาท)	จำนวนโครงการ	งบประมาณ (บาท)	จำนวนโครงการ	งบประมาณ (บาท)
๓)ยุทธศาสตร์การพัฒนา ด้านการศึกษา ประเพณี และวัฒนธรรม ๓.๑ แผนงานการศึกษา ๓.๒ แผนงานการศาสนา วัฒนธรรมและนันทนาการ												
รวม												
๔)ยุทธศาสตร์การพัฒนา ระเบียบชุมชน สังคม และการรักษาความสงบ เรียบร้อย ๔.๑ แผนงานการรักษา ความสงบภายใน												
รวม												

บัญชีสรุปโครงการพัฒนา
แผนพัฒนาท้องถิ่น(พ.ศ.๒๕๖๖-๒๕๗๐)
องค์การบริหารส่วนตำบลชลคราม

ยุทธศาสตร์	ปี ๒๕๖๖		ปี ๒๕๖๗		ปี ๒๕๖๘		ปี ๒๕๖๙		ปี ๒๕๗๐		รวม ๕ ปี	
	จำนวนโครงการ	งบประมาณ (บาท)	จำนวนโครงการ	งบประมาณ (บาท)	จำนวนโครงการ	งบประมาณ (บาท)	จำนวนโครงการ	งบประมาณ (บาท)	จำนวนโครงการ	งบประมาณ (บาท)	จำนวนโครงการ	งบประมาณ (บาท)
๕)ยุทธศาสตร์การพัฒนาการท่องเที่ยว ทรัพยากรธรรมชาติ และสิ่งแวดล้อม ๕.๑ แผนงานการศึกษา วัฒนธรรมและนันทนาการ ๕.๒ แผนงานการเกษตร ๕.๓ แผนงานเคหะและชุมชน												
รวม												
๖)ยุทธศาสตร์การพัฒนาการบริหารจัดการบ้านเมืองที่ดี ๖.๑ แผนงานบริหารงานทั่วไป ๖.๒ แผนงานการเกษตร												

บัญชีสรุปโครงการพัฒนา ที่นำมาจากแผนพัฒนาหมู่บ้านและแผนชุมชน
องค์การบริหารส่วนตำบลชลคราม อำเภอตอนสัก จังหวัดสุราษฎร์ธานี

	ปี ๒๕๖๖		ปี ๒๕๖๗		ปี ๒๕๖๘		ปี ๒๕๖๙		ปี ๒๕๗๐		รวม ๕ ปี	
	จำนวนโครงการ	งบประมาณ (บาท)	จำนวน โครงการ	งบประมาณ (บาท)	จำนวน โครงการ	งบประมาณ (บาท)	จำนวน โครงการ	งบประมาณ (บาท)	จำนวน โครงการ	งบประมาณ (บาท)	จำนวน โครงการ	งบประมาณ (บาท)
โครงการ พัฒนาที่นำมา จากหมู่บ้าน												
รวมทั้งสิ้น	๖ โครงการ											

ผ.๐๒ รายละเอียดโครงการ

รายละเอียดโครงการพัฒนา
แผนพัฒนาท้องถิ่น (พ.ศ.๒๕๖๖-๒๕๗๐)
องค์การบริหารส่วนตำบลชลคราม อำเภอตอนสัก จังหวัดสุราษฎร์ธานี

ก.ยุทธศาสตร์จังหวัดที่ ๓ การเชื่อมโยงเส้นทางคมนาคมและศูนย์โลจิสติกส์
ข.ยุทธศาสตร์การพัฒนาขององค์กรปกครองส่วนท้องถิ่นในเขตจังหวัด ๑ ด้านโครงสร้างพื้นฐาน
๑. ยุทธศาสตร์ที่ ๑ การพัฒนาด้านโครงสร้างพื้นฐาน
๑.๑ แผนงานอุตสาหกรรมและการโยธา

ที่	โครงการ	วัตถุประสงค์	เป้าหมาย (ผลผลิต โครงการ)	งบประมาณ					ตัวชี้วัด (KPI)	ผลที่คาดว่าจะได้รับ	หน่วยงาน รับผิดชอบ หลัก
				๒๕๖๖ (บาท)	๒๕๖๗ (บาท)	๒๕๖๘ (บาท)	๒๕๖๙ (บาท)	๒๕๗๐ (บาท)			
๑	โครงการปรับปรุงถนนสาย ป้อมตำรวจ-ชายทะเลหมู่ที่ ๑	เพื่อให้มีถนนที่ได้ มาตรฐานสำหรับการ สัญจรไปมาและขนส่ง พืชผลทางการเกษตร	กว้าง ๔.๐๐ ม. ยาว ๑๒๐ ม. พื้นที่ก่อสร้าง ๔๘๐ ตร.ม.	๓๓๐,๐๐๐	-	-	-	-	ถนนที่ ก่อสร้าง เป็นไปตาม มาตรฐาน	ประชาชนได้รับ ความสะดวกสบาย ในการเดินทางและ ขนส่งพืชผลทาง การเกษตร	กองช่าง
๒	โครงการก่อสร้างถนน คอนกรีตเสริมเหล็ก สายตอน ยาง หมู่ที่ ๒	เพื่อให้มีถนนที่ได้ มาตรฐานสำหรับการ สัญจรไปมาและขนส่ง พืชผลทางการเกษตร	กว้าง ๔.๐๐ ม. ยาว ๑๕๐ ม. หนา ๐.๑๕ ม. พื้นที่ก่อสร้าง ๔๘๐ ตร.ม.	-	๓๓๐,๐๐๐	-	-	-	ถนนที่ ก่อสร้าง เป็นไปตาม มาตรฐาน	ประชาชนได้รับ ความสะดวกสบาย ในการเดินทางและ ขนส่งพืชผลทาง การเกษตร	กองช่าง

รายละเอียดโครงการพัฒนา
แผนพัฒนาท้องถิ่น (พ.ศ.๒๕๖๖-๒๕๗๐)
องค์การบริหารส่วนตำบลชลคราม อำเภอตอนสัก จังหวัดสุราษฎร์ธานี

- ก.ยุทธศาสตร์จังหวัดที่ ๓ การเชื่อมโยงเส้นทางคมนาคมและศูนย์โลจิสติกส์
 ข.ยุทธศาสตร์การพัฒนาขององค์กรปกครองส่วนท้องถิ่นในเขตจังหวัด ๑ ด้านโครงสร้างพื้นฐาน
 ๑. ยุทธศาสตร์ที่ ๑ การพัฒนาด้านโครงสร้างพื้นฐาน
 ๑.๑ แผนงานอุตสาหกรรมและการโยธา

ที่	โครงการ	วัตถุประสงค์	เป้าหมาย (ผลผลิต โครงการ)	งบประมาณ					ตัวชี้วัด (KPI)	ผลที่คาดว่าจะได้รับ	หน่วยงาน รับผิดชอบ หลัก
				๒๕๖๖ (บาท)	๒๕๖๗ (บาท)	๒๕๖๘ (บาท)	๒๕๖๙ (บาท)	๒๕๗๐ (บาท)			
๓	โครงการบุกเบิกถนนสาย ทุ่งแท (ซอยทวดจวน) หมู่ที่ ๔	เพื่อให้มีถนนที่ได้ มาตรฐานสำหรับการ สัญจรไปมาและขนส่ง ที่ขผลทางการเกษตร	กว้าง ๔ เมตร ยาว ๔๔๐ เมตร ลงหินผุหนา ๐.๓๐ เมตร	-	๑๗๐,๐๐๐	-	-	-	ถนน ๑ เส้น	ประชาชนมีถนน ในการเดินทางและ ขนส่งที่ขผลทาง การเกษตร	กองช่าง
๔	โครงการติดตั้งป้ายชื่อซอยใน หมู่บ้าน หมู่ที่ ๕	เพื่อจัดระเบียบหมู่บ้านให้ เป็นไปอย่างเรียบร้อย	ขนาดป้าย ๐.๓๐x๐.๖๐ เมตร จำนวน ๔ ป้าย	-	๕๐,๐๐๐	-	-	-	ป้ายจำนวน ๔ ป้าย	หมู่บ้านมีความเป็น ระเบียบ	กองช่าง

รายละเอียดโครงการพัฒนา
 แผนพัฒนาท้องถิ่น (พ.ศ.๒๕๖๖-๒๕๗๐)
 องค์การบริหารส่วนตำบลชลคราม อำเภอตอนสัก จังหวัดสุราษฎร์ธานี

ก.ยุทธศาสตร์จังหวัดที่ ๓ การเชื่อมโยงเส้นทางคมนาคมและศูนย์โลจิสติกส์
 ข.ยุทธศาสตร์การพัฒนาขององค์กรปกครองส่วนท้องถิ่นในเขตจังหวัด ๑ ด้านโครงสร้างพื้นฐาน
 ๑. ยุทธศาสตร์ที่ ๑ การพัฒนาด้านโครงสร้างพื้นฐาน
 ๑.๑ แผนงานอุตสาหกรรมและการโยธา

ที่	โครงการ	วัตถุประสงค์	เป้าหมาย (ผลผลิต โครงการ)	งบประมาณ					ตัวชี้วัด (KPI)	ผลที่คาดว่าจะได้รับ	หน่วยงาน รับผิดชอบ หลัก
				๒๕๖๖ (บาท)	๒๕๖๗ (บาท)	๒๕๖๘ (บาท)	๒๕๖๙ (บาท)	๒๕๗๐ (บาท)			
๕	โครงการบุกเบิกถนนสายบ้านนางจรัสศรี-เพชรรัตน-ทองสุวรรณ หมู่ที่ ๖	เพื่อให้มีถนนที่ได้มาตรฐานสำหรับการสัญจรไปมาและขนส่งพืชผลทางการเกษตร	กว้าง ๔.๐๐ เมตร ยาว ๔๔๐ เมตร ลงหินผุหนา ๐.๑๕ เมตร	๙๙,๐๐๐	-	-	-	-	ถนน ๑ เส้น	ประชาชนได้รับความสะดวกสบายในการเดินทางและขนส่งพืชผลทางการเกษตร	กองช่าง
๖	โครงการก่อสร้างป้ายบอกชื่อถนน-ซอย หมู่ที่ ๖	เพื่อให้ประชาชนได้ทราบเส้นทางในการเดินทาง	จำนวน ๑๔ ป้าย	-	-	๑๖๘,๐๐๐	-	-	ป้ายจำนวน ๑๔ ป้าย	ประชาชนได้ทราบเส้นทางในการเดินทาง	กองช่าง

รายละเอียดโครงการพัฒนา
แผนพัฒนาท้องถิ่น (พ.ศ.๒๕๖๖-๒๕๗๐)
องค์การบริหารส่วนตำบลชลคราม อำเภอตอนสัก จังหวัดสุราษฎร์ธานี

ก.ยุทธศาสตร์จังหวัดที่ ๔ การพัฒนาสังคมปลอดภัย คุณภาพชีวิตที่ดี และมีศักยภาพในการแข่งขัน
ข.ยุทธศาสตร์การพัฒนาขององค์กรปกครองส่วนท้องถิ่นในเขตจังหวัด ๓ พัฒนาด้านโครงสร้างพื้นฐาน

๑.ยุทธศาสตร์ ๑ การพัฒนาด้านโครงสร้างพื้นฐาน
๑.๑ แผนงานอุตสาหกรรมและการโยธา

ที่	โครงการ	วัตถุประสงค์	เป้าหมาย (ผลผลิตโครงการ)	งบประมาณ					ตัวชี้วัด (KPI)	ผลที่คาดว่าจะได้รับ	หน่วยงาน รับผิดชอบหลัก
				๒๕๖๖ (บาท)	๒๕๖๗ (บาท)	๒๕๖๘ (บาท)	๒๕๖๙ (บาท)	๒๕๗๐ (บาท)			
๗	โครงการติดตั้งไฟโซลาเซลล์ จำนวน ๘ จุด หมู่ที่ ๒	เพื่อให้ประชาชนมีความ ปลอดภัยในการเดินทาง ยามค่ำคืน	ขนาดเสาไฟสูง ๖ เมตร	-	๙๖,๐๐๐	-	-	-	จำนวน อุบัติเหตุมี จำนวนลด น้อยลง	ประชาชนได้รับมี การสัญจรไปมาที่ สะดวกปลอดภัย ในยามค่ำคืน	กองช่าง
๘	โครงการติดตั้งไฟโซลาเซลล์ จำนวน ๘ จุด หมู่ที่ ๓	เพื่อให้ประชาชนมีความ ปลอดภัยในการเดินทาง ยามค่ำคืน	ขนาดเสาไฟสูง ๖ เมตร	-	๙๖,๐๐๐	-	-	-	จำนวน อุบัติเหตุมี จำนวนลด น้อยลง	ประชาชนได้รับมี การสัญจรไปมาที่ สะดวกปลอดภัย ในยามค่ำคืน	กองช่าง
๙	โครงการติดตั้งไฟกระพริบ หมู่ที่ ๓ จำนวน ๒ จุด	เพื่อให้ประชาชนมีความ ปลอดภัยในการเดินทาง ยามค่ำคืน	ไฟกระพริบโซล่า เซลล์ขนาด ๓๐๐ มม.	-	๗๐,๐๐๐	-	-	-	จำนวน อุบัติเหตุมี จำนวนลด น้อยลง	ประชาชนได้รับมี การสัญจรไปมาที่ สะดวกปลอดภัย ในยามค่ำคืน	กองช่าง

**รายละเอียดโครงการพัฒนา
แผนพัฒนาท้องถิ่น (พ.ศ.๒๕๖๖-๒๕๗๐)
องค์การบริหารส่วนตำบลชลคราม อำเภอตอนสัก จังหวัดสุราษฎร์ธานี**

ก.ยุทธศาสตร์จังหวัดที่ ๔ การพัฒนาสังคมปลอดภัย คุณภาพชีวิตที่ดี และมีศักยภาพในการแข่งขัน
ข.ยุทธศาสตร์การพัฒนาขององค์กรปกครองส่วนท้องถิ่นในเขตจังหวัด ๓ พัฒนาด้านโครงสร้างพื้นฐาน

**๑.ยุทธศาสตร์ ๑ การพัฒนาด้านโครงสร้างพื้นฐาน
๑.๑ แผนงานอุตสาหกรรมและการโยธา**

ที่	โครงการ	วัตถุประสงค์	เป้าหมาย (ผลผลิตโครงการ)	งบประมาณ					ตัวชี้วัด (KPI)	ผลที่คาดว่าจะได้รับ	หน่วยงาน รับผิดชอบหลัก
				๒๕๖๖ (บาท)	๒๕๖๗ (บาท)	๒๕๖๘ (บาท)	๒๕๖๙ (บาท)	๒๕๗๐ (บาท)			
๑๐	โครงการก่อสร้างบ่อเก็บน้ำ ดิบประปาหมู่ที่ ๕	เพื่อให้ประชาชนมีน้ำใช้ ในช่วงหน้าแล้ง	กว้าง ๓๐ เมตร ยาว ๑๒๐ เมตร	๕๐,๐๐๐	-	-	-	-	ประชาชนมีบ่อ น้ำไว้ใช้เพิ่มขึ้น	ประชาชนมีน้ำ ใช้ในการเกษตร ในช่วงหน้าแล้ง	กองช่าง
๑๑	โครงการขุดลอกคูระบายน้ำ จากชลประทาน-บางพรา หมู่ที่ ๕	เพื่อระบายน้ำช่วงหน้า ฝนและแก้ปัญหาความ เดือดร้อนจากอุทกภัย	กว้าง ๒ เมตร ยาว ๒๒๐ เมตร	๒๕,๐๐๐	-	-	-	-	พื้นที่ที่ได้รับ ความเดือดร้อน จากน้ำท่วม ลดลง	น้ำไม่ท่วมขัง ในช่วงฤดูฝน ลด ปัญหาการเกิด อุทกภัย	กองช่าง
๑๒	โครงการขุดลอกคูระบายน้ำ - พังแท ชลประทาน-คลอง บางลุง	เพื่อระบายน้ำช่วงหน้า ฝนและแก้ปัญหาความ เดือดร้อนจากอุทกภัย	กว้าง ๖ เมตร ยาว ๑,๓๐๐ เมตร	-	๒๐๐,๐๐๐	-	-	-	พื้นที่ที่ได้รับ ความเดือดร้อน จากน้ำท่วม ลดลง	น้ำไม่ท่วมขัง ในช่วงฤดูฝน ลด ปัญหาการเกิด อุทกภัย	กองช่าง

รายละเอียดโครงการพัฒนา
แผนพัฒนาท้องถิ่น (พ.ศ.๒๕๖๖-๒๕๗๐)
องค์การบริหารส่วนตำบลชลคราม อำเภอตอนสัก จังหวัดสุราษฎร์ธานี

ก.ยุทธศาสตร์จังหวัดที่ ๔ การพัฒนาสังคมปลอดภัย คุณภาพชีวิตที่ดี และมีศักยภาพในการแข่งขัน
ข.ยุทธศาสตร์การพัฒนาขององค์กรปกครองส่วนท้องถิ่นในเขตจังหวัด ๓ พัฒนาด้านโครงสร้างพื้นฐาน

๑.ยุทธศาสตร์ ๑ การพัฒนาด้านโครงสร้างพื้นฐาน
๑.๑ แผนงานอุตสาหกรรมและการโยธา

ที่	โครงการ	วัตถุประสงค์	เป้าหมาย (ผลผลิตโครงการ)	งบประมาณ					ตัวชี้วัด (KPI)	ผลที่คาดว่าจะได้รับ	หน่วยงาน รับผิดชอบ หลัก
				๒๕๖๖ (บาท)	๒๕๖๗ (บาท)	๒๕๖๘ (บาท)	๒๕๖๙ (บาท)	๒๕๗๐ (บาท)			
๑๓	โครงการเปลี่ยนท่อประปา PE สายบ้านนางมยุรีย์ -นายจำเนียร หมู่ที่ ๖	เพื่อให้ประชาชนได้ใช้น้ำประปาได้อย่างมีประสิทธิภาพ	ใช้ท่อพีอี ๗๕ มม. ยาว ๙๕ เมตร	๑๙,๐๐๐	-	-	-	-	ประชาชนมีน้ำประปาใช้ตลอดทั้งปี	ประชาชนได้ใช้น้ำประปาได้อย่างมีประสิทธิภาพ	กองช่าง
๑๔	โครงการขุดลอกคูระบายน้ำ หมู่ที่ ๖ ช่างบ้านอารีย์-ลงหนองเหียง	เพื่อระบายน้ำช่วงหน้าฝนและแก้ปัญหาความเดือดร้อนจากอุทกภัย	กว้าง ๒ เมตร ยาว ๒๗๐ เมตร	๕๐,๐๐๐	-	-	-	-	พื้นที่มีน้ำท่วมขังลดลง	น้ำไม่ท่วมขังในช่วงฤดูฝน ลดปัญหาการเกิดอุทกภัย	กองช่าง
๑๕	โครงการขุดลอกทุ่งใหญ่-วัดพระใหญ่ หมู่ที่ ๖	เพื่อระบายน้ำช่วงหน้าฝนและแก้ปัญหาความเดือดร้อนจากอุทกภัย	กว้าง ๓ เมตร ยาว ๑๘๐ เมตร	๒๕,๐๐๐	-	-	-	-	พื้นที่มีน้ำท่วมขังลดลง	น้ำไม่ท่วมขังในช่วงฤดูฝน ลดปัญหาการเกิดอุทกภัย	กองช่าง

**รายละเอียดโครงการพัฒนา
แผนพัฒนาท้องถิ่น (พ.ศ.๒๕๖๖-๒๕๗๐)
องค์การบริหารส่วนตำบลชลคราม อำเภอตอนสัก จังหวัดสุราษฎร์ธานี**

ก.ยุทธศาสตร์จังหวัดที่ ๔ การพัฒนาสังคมปลอดภัย คุณภาพชีวิตที่ดี และมีศักยภาพในการแข่งขัน
ข.ยุทธศาสตร์การพัฒนาขององค์กรปกครองส่วนท้องถิ่นในเขตจังหวัด ๓ พัฒนาด้านโครงสร้างพื้นฐาน

**๑.ยุทธศาสตร์ ๑ การพัฒนาด้านโครงสร้างพื้นฐาน
๑.๑ แผนงานอุตสาหกรรมและการโยธา**

ที่	โครงการ	วัตถุประสงค์	เป้าหมาย (ผลผลิตโครงการ)	งบประมาณ					ตัวชี้วัด (KPI)	ผลที่คาดว่าจะได้รับ	หน่วยงาน รับผิดชอบหลัก
				๒๕๖๖ (บาท)	๒๕๖๗ (บาท)	๒๕๖๘ (บาท)	๒๕๖๙ (บาท)	๒๕๗๐ (บาท)			
๑๖	โครงการขุดลอกคูระบายน้ำ สาธารณะจากบ้านนางอารีย์ ถึง บ้านแม่พยอม หมู่ที่ ๖	เพื่อระบายน้ำช่วงหน้า ฝนและแก้ปัญหาความ เดือดร้อนจากอุทกภัย	กว้าง ๔ เมตร ยาว ๒๔๖ เมตร	๒๐,๐๐๐	-	-	-	-	พื้นที่น้ำท่วม ซึ่ง ลดลง	น้ำไม่ท่วมซึ่งในช่วง ฤดูฝน ลดปัญหา การเกิดอุทกภัย	กองช่าง
๑๗	โครงการขุดลอกคูระบายน้ำ จากบ้านสาธารณะจากบ้าน นางจิราภรณ์ ถึงบ้าน นาย อรุณ หมู่ที่ ๖	เพื่อระบายน้ำช่วงหน้า ฝนและแก้ปัญหาความ เดือดร้อนจากอุทกภัย	กว้าง ๔ เมตร ยาว ๒๐๐ เมตร	-	๓๐,๐๐๐	-	-	-	พื้นที่น้ำท่วม ซึ่ง ลดลง	น้ำไม่ท่วมซึ่งในช่วง ฤดูฝน ลดปัญหา การเกิดอุทกภัย	กองช่าง
๑๘	โครงการขุดลอกข้าง ชลประทานบ้านนาย ปราโมทย์-นายชม หมู่ที่ ๖	เพื่อระบายน้ำช่วงหน้า ฝนและแก้ปัญหาความ เดือดร้อนจากอุทกภัย	กว้าง ๔ เมตร ยาว ๘๓๔ เมตร	-	-	-	๒๐๐,๐๐๐	-	พื้นที่น้ำท่วม ซึ่ง ลดลง	น้ำไม่ท่วมซึ่งในช่วง ฤดูฝน ลดปัญหา การเกิดอุทกภัย	กองช่าง

**รายละเอียดโครงการพัฒนา
แผนพัฒนาท้องถิ่น (พ.ศ.๒๕๖๖-๒๕๗๐)
องค์การบริหารส่วนตำบลชลคราม อำเภอตอนสัก จังหวัดสุราษฎร์ธานี**

ก.ยุทธศาสตร์จังหวัดที่ ๔ การพัฒนาสังคมปลอดภัย คุณภาพชีวิตที่ดี และมีศักยภาพในการแข่งขัน
ข.ยุทธศาสตร์การพัฒนาขององค์กรปกครองส่วนท้องถิ่นในเขตจังหวัด ๓ พัฒนาด้านโครงสร้างพื้นฐาน

**๑.ยุทธศาสตร์ ๑ การพัฒนาด้านโครงสร้างพื้นฐาน
๑.๑ แผนงานอุตสาหกรรมและการโยธา**

ที่	โครงการ	วัตถุประสงค์	เป้าหมาย (ผลผลิตโครงการ)	งบประมาณ					ตัวชี้วัด (KPI)	ผลที่คาดว่าจะได้รับ	หน่วยงาน รับผิดชอบหลัก
				๒๕๖๖ (บาท)	๒๕๖๗ (บาท)	๒๕๖๘ (บาท)	๒๕๖๙ (บาท)	๒๕๗๐ (บาท)			
๑๙	โครงการก่อสร้างท่อลอด เหลี่ยมบ้านนายวิชัย -พังแท หมู่ที่ ๖	เพื่อระบายน้ำช่วงหน้า ฝนและแก้ปัญหาความ เดือดร้อนจากอุทกภัย	กว้าง ๒.๔๐ เมตร ยาว ๑๕ เมตร	-	-	-	-	๓๕๐,๐๐๐	ก่อสร้างท่อลอด ยาว ๑๕ เมตร	น้ำไม่ท่วมขังในช่วง ฤดูฝน ลดปัญหา การเกิดอุทกภัย	กองช่าง
๒๐	โครงการขยายเขตประปา บ้านนางวรรณิ-บ้านนายวิชัย	เพื่อให้ประชาชนได้มี น้ำประปาใช้ในการ อุปโภคบริโภค	ยาวท่อพีอีขนาด ๗๕ มม. ยาว ๘๐๐ เมตร	-	-	-	-	๕๐,๐๐๐	ประชาชนใน พื้นที่ได้ใช้ น้ำประปา	ประชาชนมี น้ำประปาใช้ในการ อุปโภคบริโภค	กองช่าง
๒๑	โครงการขุดลอกคูบ้านผู้ใหญ่ สุรินทร์-คลองคราม หมู่ที่ ๖	เพื่อระบายน้ำช่วงหน้า ฝนและแก้ปัญหาความ เดือดร้อนจากอุทกภัย	กว้าง ๓ เมตร ยาว ๑๐๐ เมตร	-	-	๒๐,๐๐๐	-	-	พื้นที่มีน้ำท่วม ขัง ลดลง	น้ำไม่ท่วมขังในช่วง ฤดูฝน ลดปัญหา การเกิดอุทกภัย	กองช่าง

รายละเอียดโครงการพัฒนา
แผนพัฒนาท้องถิ่น (พ.ศ.๒๕๖๖-๒๕๗๐)
องค์การบริหารส่วนตำบลชลคราม อำเภอดอนสัก จังหวัดสุราษฎร์ธานี

ก.ยุทธศาสตร์จังหวัดที่ ๔ การพัฒนาสังคมปลอดภัย คุณภาพชีวิตที่ดี และมีศักยภาพในการแข่งขัน
ข.ยุทธศาสตร์การพัฒนาขององค์กรปกครองส่วนท้องถิ่นในเขตจังหวัด ๓ พัฒนาด้านโครงสร้างพื้นฐาน

๑.ยุทธศาสตร์ ๑ การพัฒนาด้านโครงสร้างพื้นฐาน
๑.๑ แผนงานอุตสาหกรรมและการโยธา

ที่	โครงการ	วัตถุประสงค์	เป้าหมาย (ผลผลิตโครงการ)	งบประมาณ					ตัวชี้วัด (KPI)	ผลที่คาดว่าจะได้รับ	หน่วยงาน รับผิดชอบหลัก
				๒๕๖๖ (บาท)	๒๕๖๗ (บาท)	๒๕๖๘ (บาท)	๒๕๖๙ (บาท)	๒๕๗๐ (บาท)			
๒๒	โครงการติดตั้งไฟฟ้าโซลาร์เซลล์ ริมคลอง ท่าทอง-ศาลา ๘ เหลี่ยม หมู่ที่ ๖	เพื่อให้เกิดความปลอดภัยแก่ประชาชน และสะดวกในการเดินทางสัญจรไปมา	ขนาดเสาสูง ๖ เมตร จำนวน ๕ จุด	-	-	-	๖๐,๐๐๐	-	อุบัติเหตุในพื้นที่ลดลง	ประชาชนมีความปลอดภัย และสะดวกในการเดินทางสัญจรไปมา	
รวม	๒๒ โครงการ										

รายละเอียดโครงการพัฒนา
แผนพัฒนาท้องถิ่น (พ.ศ.๒๕๖๖-๒๕๗๐)
องค์การบริหารส่วนตำบลชลคราม อำเภอตอนสัก จังหวัดสุราษฎร์ธานี

ก.ยุทธศาสตร์จังหวัดที่ ๓ การเชื่อมโยงเส้นทางคมนาคมและศูนย์โลจิสติกส์
ข.ยุทธศาสตร์การพัฒนาขององค์กรปกครองส่วนท้องถิ่นในเขตจังหวัด ๑ ด้านโครงสร้างพื้นฐาน
๑. ยุทธศาสตร์ที่ ๑ การพัฒนาด้านโครงสร้างพื้นฐาน

๑.๑ แผนงานเคหะและชุมชน

ที่	โครงการ	วัตถุประสงค์	เป้าหมาย (ผลผลิตโครงการ)	งบประมาณ					ตัวชี้วัด (KPI)	ผลที่คาดว่าจะได้รับ	หน่วยงาน รับผิดชอบหลัก
				๒๕๖๖ (บาท)	๒๕๖๗ (บาท)	๒๕๖๘ (บาท)	๒๕๖๙ (บาท)	๒๕๗๐ (บาท)			
๑	โครงการติดตั้งหม้อแปลงไฟฟ้าโรงพยาบาลส่งเสริมสุขภาพตำบลชลคราม	เพื่อให้มีกระแสไฟฟ้าใช้เพียงพอและความปลอดภัยของผู้รับบริการ	ติดตั้งหม้อแปลงไฟฟ้าจำนวน ๑ ลูก	-	๒๐๐,๐๐๐	-	-	-	มีไฟฟ้าใช้อย่างเพียงพอในการให้บริการ	มีกระแสไฟฟ้าใช้เพียงพอและ ผู้รับบริการมีความปลอดภัย	กองช่าง
รวม	๑ โครงการ										

รายละเอียดโครงการพัฒนา
ที่นำมาจากแผนพัฒนาหมู่บ้านและแผนพัฒนาชุมชน
(พ.ศ.๒๕๖๖-๒๕๗๐)
องค์การบริหารส่วนตำบลชลคราม อำเภอตอนสัก จังหวัดสุราษฎร์ธานี

ก.ยุทธศาสตร์จังหวัดที่ ๔ การพัฒนาสังคมปลอดภัย คุณภาพชีวิตที่ดี และมีศักยภาพในการแข่งขัน

ข.ยุทธศาสตร์การพัฒนาขององค์การปกครองส่วนท้องถิ่นในเขตจังหวัด ๕ ส่งเสริม พัฒนาคุณภาพชีวิต

๒.ยุทธศาสตร์ที่ ๒ ด้านการพัฒนาคุณภาพชีวิต

๒.๑ แผนงานอุตสาหกรรมและการโยธา

ที่	โครงการ	วัตถุประสงค์	เป้าหมาย (ผลผลิตโครงการ)	งบประมาณ					ตัวชี้วัด (KPI)	ผลที่คาดว่าจะได้รับ	หน่วยงาน รับผิดชอบ หลัก
				๒๕๖๖ (บาท)	๒๕๖๗ (บาท)	๒๕๖๘ (บาท)	๒๕๖๙ (บาท)	๒๕๗๐ (บาท)			
๑	โครงการติดตั้งเครื่องออกกำลังกาย หมู่ที่ ๓	เพื่อให้ประชาชนได้ออกกำลังกายและมีสุขภาพที่ดีขึ้น	ติดตั้งเครื่องออกกำลังกายจำนวน ๗ เครื่อง	-	-	-	๒๐๐,๐๐๐	-	ประชาชนร้อยละ ๖๐ มีความพึงพอใจ	ประชาชนได้ออกกำลังกายและมีสุขภาพที่ดีขึ้น	กองช่าง
๒	โครงการก่อสร้างหลังคาคลุมเครื่องออกกำลังกาย หมู่ที่ ๖	เพื่อให้ประชาชนได้รับความสะดวกในการออกกำลังกาย	กว้าง ๓ เมตร ยาว ๑๕ เมตร	๘๐,๐๐๐	-	-	-	-	ประชาชนสนใจออกกำลังกายเพิ่มขึ้น	ประชาชนได้รับความสะดวกในการออกกำลังกาย	กองช่าง
๓	โครงการปรับปรุงห้องประชุมสภา อบต.ชลคราม	เพื่อปรับปรุงห้องสภาหลังเก่า	ปรับปรุงพื้นที่ ๑๓x๑๓.๒๐ เมตร	๗๐๐,๐๐๐	-	-	-	-	ร้อยละของการปรับปรุงห้องสภา	มีสถานที่สำหรับประชุมสภา	สำนักปลัด

รายละเอียดโครงการพัฒนา
ที่นำมาจากแผนพัฒนาหมู่บ้านและแผนพัฒนาชุมชน
(พ.ศ.๒๕๖๖-๒๕๗๐)
องค์การบริหารส่วนตำบลชลคราม อำเภอดอนสัก จังหวัดสุราษฎร์ธานี

ก.ยุทธศาสตร์จังหวัดที่ ๔ การพัฒนาสังคมปลอดภัย คุณภาพชีวิตที่ดี และมีศักยภาพในการแข่งขัน

ข.ยุทธศาสตร์การพัฒนาขององค์การปกครองส่วนท้องถิ่นในเขตจังหวัด ๕ ส่งเสริม พัฒนาคุณภาพชีวิต

๒.ยุทธศาสตร์ที่ ๒ ด้านการพัฒนาคุณภาพชีวิต

๒.๑ แผนงานอุตสาหกรรมและการโยธา

ที่	โครงการ	วัตถุประสงค์	เป้าหมาย (ผลผลิตโครงการ)	งบประมาณ					ตัวชี้วัด (KPI)	ผลที่คาดว่าจะได้รับ	หน่วยงาน รับผิดชอบ หลัก
				๒๕๖๖ (บาท)	๒๕๖๗ (บาท)	๒๕๖๘ (บาท)	๒๕๖๙ (บาท)	๒๕๗๐ (บาท)			
๔	โครงการต่อเติมรั้ว อบต. ชลคราม	เพื่อสร้างความเป็น สัดส่วนและเพิ่มความ ปลอดภัย	รั้ว สูง ๑.๓๐ เมตร ยาว ๘๐ เมตร	๒๐๐,๐๐๐	-	-	-	-	รั้วที่ได้ มาตรฐาน	อบต.มีความเป็น สัดส่วนและเพิ่ม ความปลอดภัย	กองช่าง
รวม	๔ โครงการ										

รายละเอียดโครงการพัฒนา
ที่นำมาจากแผนพัฒนาหมู่บ้านและแผนพัฒนาชุมชน
(พ.ศ.๒๕๖๖-๒๕๗๐)
องค์การบริหารส่วนตำบลชลคราม อำเภอตอนสัก จังหวัดสุราษฎร์ธานี

ก.ยุทธศาสตร์จังหวัดที่ ๔ การพัฒนาสังคมปลอดภัย คุณภาพชีวิตที่ดี และมีศักยภาพในการแข่งขัน

ข.ยุทธศาสตร์การพัฒนาขององค์กรปกครองส่วนท้องถิ่นในเขตจังหวัด ๕ ส่งเสริม พัฒนาคุณภาพชีวิต

๒.ยุทธศาสตร์ที่ ๒ ด้านการพัฒนาคุณภาพชีวิต

๒.๒ แผนงานเคหะและชุมชน

ที่	โครงการ	วัตถุประสงค์	เป้าหมาย (ผลผลิตโครงการ)	งบประมาณ					ตัวชี้วัด (KPI)	ผลที่คาดว่าจะได้รับ	หน่วยงาน รับผิดชอบ หลัก
				๒๕๖๖ (บาท)	๒๕๖๗ (บาท)	๒๕๖๘ (บาท)	๒๕๖๙ (บาท)	๒๕๗๐ (บาท)			
๑	โครงการติดตั้งป้ายรณรงค์ และประชาสัมพันธ์ หมู่ที่ ๑	เพื่อให้ประชาชนมี จิตสำนึกในการคัด แยกขยะ	ขนาด ๐.๓๐x๐.๖๐ เมตร	๑๐,๐๐๐	-	-	-	-	ประชาชนร้อยละ ๖๐ มีความ พึงพอใจ	มีป้ายประชาสัมพันธ์ และรณรงค์หมู่บ้าน	กองช่าง
๒	โครงการจัดทำป้ายห้ามทิ้ง ขยะ หมู่ที่ ๕	เพื่อให้ประชาชนมี การทิ้งขยะอย่างเป็น ระเบียบ มี สภาพแวดล้อมที่ดี	ขนาดป้าย ๐.๕๐x๐.๘๐ เมตร จำนวน ๕ ป้าย	๒๕,๐๐๐	-	-	-	-	ป้ายจำนวน ๕ ป้าย	ประชาชนมีการทิ้ง ขยะอย่างเป็น ระเบียบ มีสภาพ แวดล้อมที่ดี	กองช่าง
รวม	๒ โครงการ										

**รายละเอียดโครงการพัฒนา
แผนพัฒนาท้องถิ่น (พ.ศ.๒๕๖๖-๒๕๗๐)
องค์การบริหารส่วนตำบลชลคราม อำเภอคอนสาร จังหวัดสุราษฎร์ธานี**

ก.ยุทธศาสตร์จังหวัดที่ ๔ การพัฒนาสังคมปลอดภัย คุณภาพชีวิตที่ดี มีศักยภาพในการแข่งขัน
ข.ยุทธศาสตร์การพัฒนาขององค์กรปกครองส่วนท้องถิ่นในเขตจังหวัด ๕ ส่งเสริม พัฒนาคุณภาพชีวิต
๒.ยุทธศาสตร์ที่ ๒ การพัฒนาการส่งเสริมคุณภาพชีวิต

๒.๓ แผนงานงบกลาง

ที่	โครงการ	วัตถุประสงค์	เป้าหมาย (ผลผลิตโครงการ)	งบประมาณ					ตัวชี้วัด (KPI)	ผลที่คาดว่าจะได้รับ	หน่วยงาน รับผิดชอบหลัก
				๒๕๖๖ (บาท)	๒๕๖๗ (บาท)	๒๕๖๘ (บาท)	๒๕๖๙ (บาท)	๒๕๗๐ (บาท)			
๑	เบี้ยยังชีพผู้สูงอายุ	เพื่อให้ผู้สูงอายุที่มีสิทธิ มีคุณภาพชีวิตที่ดีขึ้น	จ่ายเงินเบี้ยยังชีพผู้สูงอายุที่ยื่นคำขอรับเงินเบี้ยยังชีพ	๔,๒๐๐,๐๐๐	๔,๓๐๐,๐๐๐	๔,๔๐๐,๐๐๐	๔,๕๐๐,๐๐๐	๔,๖๐๐,๐๐๐	จำนวนผู้สูงอายุในเขต	ผู้สูงอายุได้รับสวัสดิการและมีชีวิตที่ดีขึ้น	สำนักปลัด
๒	เบี้ยยังชีพคนพิการ	เพื่อให้คนพิการที่มีสิทธิมีคุณภาพชีวิตที่ดีขึ้น	จ่ายเงินเบี้ยยังชีพคนพิการที่ได้จดทะเบียนคนพิการตามกฎหมายและได้ยื่นคำขอรับเงินเบี้ยความพิการ	๗๘๐,๐๐๐	๗๘๐,๐๐๐	๗๘๐,๐๐๐	๗๘๐,๐๐๐	๗๘๐,๐๐๐	จำนวนคนพิการในเขต	คนพิการได้รับสวัสดิการและมีชีวิตที่ดีขึ้น	สำนักปลัด
๓	เบี้ยยังชีพผู้ป่วยเอดส์	เพื่อให้ผู้ป่วยได้มีเงินสวัสดิการมีความเป็นอยู่และคุณภาพชีวิตที่ดีขึ้น	จ่ายเงินสงเคราะห์ผู้ป่วยโรคเอดส์ที่มีสิทธิได้รับ โดยมีเอกสารใบรับรองแพทย์จากโรงพยาบาลเป็นหลักฐาน	๑๘,๐๐๐	๑๘,๐๐๐	๑๘,๐๐๐	๑๘,๐๐๐	๑๘,๐๐๐	จำนวนผู้ได้รับการสงเคราะห์	ผู้ป่วยได้รับสวัสดิการและมีชีวิตที่ดีขึ้น	สำนักปลัด

**รายละเอียดโครงการพัฒนา
แผนพัฒนาท้องถิ่น (พ.ศ.๒๕๖๖-๒๕๗๐)
องค์การบริหารส่วนตำบลชลคราม อำเภอตอนสัก จังหวัดสุราษฎร์ธานี**

ก.ยุทธศาสตร์จังหวัดที่ ๔ การพัฒนาสังคมปลอดภัย คุณภาพชีวิตที่ดี มีศักยภาพในการแข่งขัน
ข.ยุทธศาสตร์การพัฒนาขององค์กรปกครองส่วนท้องถิ่นในเขตจังหวัด ๕ ส่งเสริม พัฒนาคุณภาพชีวิต
๒.ยุทธศาสตร์ที่ ๒ การพัฒนาการส่งเสริมคุณภาพชีวิต

๒.๓ แผนงานงบกลาง

ที่	โครงการ	วัตถุประสงค์	เป้าหมาย (ผลผลิตโครงการ)	งบประมาณ					ตัวชี้วัด (KPI)	ผลที่คาดว่าจะได้รับ	หน่วยงาน รับผิดชอบหลัก
				๒๕๖๖ (บาท)	๒๕๖๗ (บาท)	๒๕๖๘ (บาท)	๒๕๖๙ (บาท)	๒๕๗๐ (บาท)			
๔	กองทุนสวัสดิการชุมชนตำบลชลคราม	เพื่อสนับสนุนให้มีการจัดกิจกรรมพัฒนาความรู้ กิจกรรมที่เป็นบริการสาธารณะ สร้างความรู้ความเข้าใจ ขยายฐานสมาชิกให้ครอบคลุมในเขตตำบลชลครามและสนับสนุนการดำเนินงานกองทุนสวัสดิการของชุมชน	สมทบงบประมาณให้กับกองทุนสวัสดิการชุมชน	๒๐๐,๐๐๐	๒๐๐,๐๐๐	๒๐๐,๐๐๐	๒๐๐,๐๐๐	๒๐๐,๐๐๐	จำนวนสมาชิกกองทุนสมทบเงินเข้ากองทุนและเป็นสมาชิกครบ ๑ ปี	ประชาชนที่เป็นสมาชิกสามารถช่วยเหลือเกื้อกูลและดูแลสวัสดิการมีคุณภาพชีวิตที่ดี	สำนักปลัด
๕	เงินสมทบกองทุนประกันสังคม	เพื่อใช้สมทบกองทุนประกันสังคมให้กับพนักงานจ้างองค์การบริหารส่วนตำบลชลคราม	พนักงานทุกคนมีประกันสังคม	๑๐๐,๐๐๐	๑๐๐,๐๐๐	๑๐๐,๐๐๐	๑๐๐,๐๐๐	๑๐๐,๐๐๐	พนักงานมีทุกคนมีสวัสดิการประกันสังคม	พนักงานสามารถใช้สวัสดิการประกันสังคมได้	สำนักปลัด
๖	เงินสมทบกองทุนทดแทน	เพื่อจ่ายเป็นเงินทดแทนกองทุนทดแทนของพนักงานจ้าง อบต.ชลคราม	เงินสมทบ ๐.๒% จากค่าจ้างของพนักงานจ้างทั้งปี	๕,๐๐๐	๕,๐๐๐	๕,๐๐๐	๕,๐๐๐	๕,๐๐๐	๑ ปี/ครั้ง	พนักงานมีสวัสดิการเมื่อประสบอันตรายเจ็บป่วย ถึงแก่ความตาย หรือ สูญหาย	สำนักปลัด

รายละเอียดโครงการพัฒนา
แผนพัฒนาท้องถิ่น (พ.ศ.๒๕๖๖-๒๕๗๐)
องค์การบริหารส่วนตำบลชลคราม อำเภอตอนสัก จังหวัดสุราษฎร์ธานี

ก.ยุทธศาสตร์จังหวัดที่ ๔ การพัฒนาสังคมปลอดภัย คุณภาพชีวิตที่ดี มีศักยภาพในการแข่งขัน
 ข.ยุทธศาสตร์การพัฒนาขององค์กรปกครองส่วนท้องถิ่นในเขตจังหวัด ๕ ส่งเสริม พัฒนาคุณภาพชีวิต
 ๒.ยุทธศาสตร์ที่ ๒ การพัฒนาการส่งเสริมคุณภาพชีวิต

๒.๓ แผนงานงบกลาง

ที่	โครงการ	วัตถุประสงค์	เป้าหมาย (ผลผลิตโครงการ)	งบประมาณ					ตัวชี้วัด (KPI)	ผลที่คาดว่าจะได้รับ	หน่วยงาน รับผิดชอบหลัก
				๒๕๖๖ (บาท)	๒๕๖๗ (บาท)	๒๕๖๘ (บาท)	๒๕๖๙ (บาท)	๒๕๗๐ (บาท)			
๗	ค่าเช่าที่ดินวัดเนาวรัตนาราม	เพื่อเช่าที่ดินวัดเนาวรัตนารามสำหรับกิจการประปา	ประชาชนได้ใช้น้ำประปาตลอดทั้งปี	๒๐,๐๐๐	๒๐,๐๐๐	๒๐,๐๐๐	๒๐,๐๐๐	๒๐,๐๐๐	ปีละครั้ง	ประชาชนได้รับใช้น้ำประปาตลอดทั้งปี	สำนักปลัด
๘	เงินสมทบกองทุนบำเหน็จบำนาญข้าราชการส่วนท้องถิ่น	เพื่อจ่ายเป็นค่าสมทบกองทุนบำเหน็จบำนาญข้าราชการ	ปีละ ๑ ครั้ง	๔๐๐,๐๐๐	๔๐๐,๐๐๐	๔๐๐,๐๐๐	๔๐๐,๐๐๐	๔๐๐,๐๐๐	ปีละครั้ง	ข้าราชการมีเงินบำเหน็จบำนาญสำหรับการเกษียณอายุ	สำนักปลัด
๙	เงินสมทบกองทุนหลักประกันสุขภาพ	เพื่อจ่ายเป็นเงินสมทบกองทุนหลักประกันสุขภาพในระดับ อบต.	ประชาชนในเขตตำบลชลคราม	๘๐,๐๐๐	๘๐,๐๐๐	๘๐,๐๐๐	๘๐,๐๐๐	๘๐,๐๐๐	ประชาชนมีคุณภาพชีวิตด้านสาธารณสุขที่ดีขึ้น	ประชาชนมีคุณภาพชีวิตด้านสาธารณสุขที่ดีขึ้น	สำนักปลัด

**รายละเอียดโครงการพัฒนา
แผนพัฒนาท้องถิ่น (พ.ศ.๒๕๖๖-๒๕๗๐)
องค์การบริหารส่วนตำบลชลคราม อำเภอดอนสัก จังหวัดสุราษฎร์ธานี**

ก.ยุทธศาสตร์จังหวัดที่ ๔ การพัฒนาสังคมปลอดภัย คุณภาพชีวิตที่ดี มีศักยภาพในการแข่งขัน
ข.ยุทธศาสตร์การพัฒนาขององค์กรปกครองส่วนท้องถิ่นในเขตจังหวัด ๕ ส่งเสริม พัฒนาคุณภาพชีวิต
๒.ยุทธศาสตร์ที่ ๒ การพัฒนาการส่งเสริมคุณภาพชีวิต

๒.๓ แผนงานงบกลาง

ที่	โครงการ	วัตถุประสงค์	เป้าหมาย (ผลผลิตโครงการ)	งบประมาณ					ตัวชี้วัด (KPI)	ผลที่คาดว่าจะได้รับ	หน่วยงาน รับผิดชอบหลัก
				๒๕๖๖ (บาท)	๒๕๖๗ (บาท)	๒๕๖๘ (บาท)	๒๕๖๙ (บาท)	๒๕๗๐ (บาท)			
๑๐	เงินช่วยค่าทำศพพนักงาน	เพื่อช่วยเหลือพิเศษในกรณีที่พนักงานจ้างขององค์การบริหารส่วนตำบลถึงแก่ความตาย	พนักงานจ้าง อบต.ชลคราม	๑๐,๐๐๐	๑๐,๐๐๐	๑๐,๐๐๐	๑๐,๐๐๐	๑๐,๐๐๐	พนักงานจ้างมีสวัสดิการรองรับในการเสียชีวิต	พนักงานจ้างมีสวัสดิการเกี่ยวกับการช่วยเหลือเมื่อถึงแก่ความตาย	สำนักปลัด
รวม	๑๐ โครงการ										

รายละเอียดโครงการพัฒนา
แผนพัฒนาท้องถิ่น (พ.ศ.๒๕๖๖-๒๕๗๐)
องค์การบริหารส่วนตำบลชลคราม อำเภอตอนสัก จังหวัดสุราษฎร์ธานี

ก.ยุทธศาสตร์จังหวัดที่ ๔ การพัฒนาสังคมปลอดภัย คุณภาพชีวิตที่ดี มีศักยภาพในการแข่งขัน
 ข.ยุทธศาสตร์การพัฒนาขององค์กรปกครองส่วนท้องถิ่นในเขตจังหวัด ๕ ส่งเสริม พัฒนาคุณภาพชีวิต
 ๒.ยุทธศาสตร์ที่ ๒ การพัฒนาการส่งเสริมคุณภาพชีวิต

๒.๔ แผนงานสังคมสงเคราะห์

ที่	โครงการ	วัตถุประสงค์	เป้าหมาย (ผลผลิตโครงการ)	งบประมาณ					ตัวชี้วัด (KPI)	ผลที่คาดว่าจะได้รับ	หน่วยงาน รับผิดชอบหลัก
				๒๕๖๖ (บาท)	๒๕๖๗ (บาท)	๒๕๖๘ (บาท)	๒๕๖๙ (บาท)	๒๕๗๐ (บาท)			
๑	โครงการส่งเสริมและสนับสนุนการพัฒนาคุณภาพชีวิตของผู้สูงอายุ คนพิการ และผู้ด้อยโอกาส	เพื่อพัฒนาคุณภาพชีวิตของผู้สูงอายุ คนพิการ และผู้ด้อยโอกาส ให้มีคุณภาพชีวิตที่ดีขึ้น	ผู้สูงอายุ ผู้พิการ ผู้ด้อยโอกาส ผู้นำชุมชน และประชาชน ตำบลชลคราม	๓๐,๐๐๐	๓๐,๐๐๐	๓๐,๐๐๐	๓๐,๐๐๐	๓๐,๐๐๐	ร้อยละ ๗๐ มี ความพึงพอใจ	คุณภาพชีวิตของ ผู้สูงอายุ คนพิการ และผู้ด้อยโอกาส ให้มีคุณภาพชีวิตที่ดีขึ้น	สำนักปลัด
๒.	โครงการช่วยเหลือประชาชนด้านพัฒนาคุณภาพชีวิตตามอำนาจหน้าที่	เพื่อช่วยเหลือประชาชนด้านการพัฒนาคุณภาพชีวิตตามอำนาจหน้าที่ขององค์กรปกครองส่วนท้องถิ่น	ประชาชนในเขต อบต.ชลคราม	๕๐,๐๐๐	๕๐,๐๐๐	๕๐,๐๐๐	๕๐,๐๐๐	๕๐,๐๐๐	ร้อยละ ๗๐ มี ความพึงพอใจ	ประชาชนได้รับความช่วยเหลือในด้านการพัฒนาคุณภาพชีวิต	สำนักปลัด
รวม	๒ โครงการ										

รายละเอียดโครงการพัฒนา
แผนพัฒนาท้องถิ่น (พ.ศ.๒๕๖๖-๒๕๗๐)
องค์การบริหารส่วนตำบลชลคราม อำเภอตอนสัก จังหวัดสุราษฎร์ธานี

ก.ยุทธศาสตร์จังหวัดที่ ๔ การพัฒนาสังคมปลอดภัย คุณภาพชีวิตที่ดี มีศักยภาพในการแข่งขัน

ข.ยุทธศาสตร์การพัฒนาขององค์กรปกครองส่วนท้องถิ่นในเขตจังหวัด ๕ ส่งเสริม พัฒนาคุณภาพชีวิต

๒.ยุทธศาสตร์ที่ ๒ การพัฒนาการส่งเสริมคุณภาพชีวิต

๒.๕ แผนงานสร้างความเข้มแข็งของชุมชน

ที่	โครงการ	วัตถุประสงค์	เป้าหมาย (ผลผลิตโครงการ)	งบประมาณ					ตัวชี้วัด (KPI)	ผลที่คาดว่าจะได้รับ	หน่วยงาน รับผิดชอบหลัก
				๒๕๖๖ (บาท)	๒๕๖๗ (บาท)	๒๕๖๘ (บาท)	๒๕๖๙ (บาท)	๒๕๗๐ (บาท)			
๑	โครงการพัฒนา อาสาสมัครดูแลผู้สูงอายุ และผู้พิการ	เพื่อส่งเสริมความรู้ให้กับ ผู้ดูแลผู้สูงอายุ ผู้พิการ	อาสาสมัครผู้ดูแล ผู้สูงอายุที่บ้าน	๑๐,๐๐๐	๑๐,๐๐๐	๑๐,๐๐๐	๑๐,๐๐๐	๑๐,๐๐๐	ผู้สูงอายุมีสุข ภาวะที่ดีขึ้น	ผู้ดูแลผู้สูงอายุ ผู้ พิการ มีศักยภาพ ในการปฏิบัติการ ดูแลมากขึ้น	สำนักปลัด
๒	โครงการสานรัก สามวัย สานสัมพันธ์ครอบครัว	เพื่อส่งเสริมความรักความ อบอุ่นในครอบครัว มี กิจกรรมร่วมกัน	สมาชิกในครอบครัว ชลคราม	๑๕,๐๐๐	๑๕,๐๐๐	๑๕,๐๐๐	๑๕,๐๐๐	๑๕,๐๐๐	การลดความ รุนแรงใน ครอบครัว	มีความรักความ สามัคคีใน ครอบครัวเพิ่ม มากขึ้น	สำนักปลัด
๓	โครงการพัฒนาศักยภาพ เด็กและเยาวชน	เพื่อพัฒนาศักยภาพเด็ก และเยาวชนให้มีความรู้ ความสามารถส่งเสริม กิจกรรมของสภาเด็ก	แกนนำเด็กและ เยาวชน ศพค.ชล คราม ผู้นำชุมชน	๑๕,๐๐๐	๑๕,๐๐๐	๑๕,๐๐๐	๑๕,๐๐๐	๑๕,๐๐๐	เด็กและ เยาวชนใช้ เวลาว่างเป็น ประโยชน์ มากขึ้น	เด็กและเยาวชนมี ศักยภาพ ความสามารถ เพิ่มมากขึ้น	สำนักปลัด

**รายละเอียดโครงการพัฒนา
แผนพัฒนาท้องถิ่น (พ.ศ.๒๕๖๖-๒๕๗๐)
องค์การบริหารส่วนตำบลชลคราม อำเภอตอนสัก จังหวัดสุราษฎร์ธานี**

ก.ยุทธศาสตร์จังหวัดที่ ๔ การพัฒนาสังคมปลอดภัย คุณภาพชีวิตที่ดี มีศักยภาพในการแข่งขัน

ข.ยุทธศาสตร์การพัฒนาขององค์การปกครองส่วนท้องถิ่นในเขตจังหวัด ๕ ส่งเสริม พัฒนาคุณภาพชีวิต

๒.ยุทธศาสตร์ที่ ๒ การพัฒนาการส่งเสริมคุณภาพชีวิต

๒.๕ แผนงานสร้างความเข้มแข็งของชุมชน

ที่	โครงการ	วัตถุประสงค์	เป้าหมาย (ผลผลิตโครงการ)	งบประมาณ					ตัวชี้วัด (KPI)	ผลที่คาดว่าจะได้รับ	หน่วยงาน รับผิดชอบหลัก
				๒๕๖๖ (บาท)	๒๕๖๗ (บาท)	๒๕๖๘ (บาท)	๒๕๖๙ (บาท)	๒๕๗๐ (บาท)			
๔	โครงการพัฒนาส่งเสริมความรู้ให้แก่กลุ่มสตรีและครอบครัว	เพื่อให้ผู้นำสตรีเกิดการแลกเปลี่ยนเรียนรู้และนำความรู้ไปพัฒนาครอบครัวชุมชน	ตัวแทนสตรีในท้องถิ่นและผู้เกี่ยวข้อง	๑๕,๐๐๐	๑๕,๐๐๐	๑๕,๐๐๐	๑๕,๐๐๐	๑๕,๐๐๐	ผู้ผ่านการอบรมร้อยละ ๗๐ นำความรู้ไปประกอบอาชีพเสริม	ผู้นำสตรีเกิดการแลกเปลี่ยนเรียนรู้และนำความรู้ไปพัฒนาครอบครัวชุมชน	สำนักปลัด
๕	โครงการส่งเสริมสนับสนุนการฝึกอบรมอาชีพให้แก่ประชาชน	เพื่อส่งเสริมความรู้และทักษะด้านอาชีพให้แก่ประชาชนในตำบลชลคราม	ประชาชนในเขตตำบลชลครามและผู้เกี่ยวข้อง	๕๐,๐๐๐	๕๐,๐๐๐	๕๐,๐๐๐	๕๐,๐๐๐	๕๐,๐๐๐	ประชาชนมีงานทำมากขึ้น	ประชาชนในเขตตำบลชลครามมีความรู้และสามารถพัฒนาอาชีพได้	สำนักปลัด
๖	โครงการส่งเสริมสนับสนุนการจัดทำแผนชุมชน	เพื่อเป็นการส่งเสริมการจัดทำแผนพัฒนาหมู่บ้านได้อย่างมีระบบและมีแบบแผน	สนับสนุนการจัดทำแผนหมู่บ้านในเขต อบต.	๕,๐๐๐	๕,๐๐๐	๕,๐๐๐	๕,๐๐๐	๕,๐๐๐	จัดทำแผนต่าง ๆ มีประสิทธิภาพมากขึ้น	หมู่บ้านจัดทำและปรับปรุงแผนหมู่บ้านได้อย่างมีประสิทธิภาพ	สำนักปลัด

รายละเอียดโครงการพัฒนา
แผนพัฒนาท้องถิ่น (พ.ศ.๒๕๖๖-๒๕๗๐)
องค์การบริหารส่วนตำบลชลคราม อำเภอดอนสัก จังหวัดสุราษฎร์ธานี

ก.ยุทธศาสตร์จังหวัดที่ ๔ การพัฒนาสังคมปลอดภัย คุณภาพชีวิตที่ดี มีศักยภาพในการแข่งขัน
ข.ยุทธศาสตร์การพัฒนาขององค์กรปกครองส่วนท้องถิ่นในเขตจังหวัด ๕ ส่งเสริม พัฒนาคุณภาพชีวิต
๒.ยุทธศาสตร์ที่ ๒ การพัฒนาการส่งเสริมคุณภาพชีวิต
๒.๕ แผนงานสร้างความเข้มแข็งของชุมชน

ที่	โครงการ	วัตถุประสงค์	เป้าหมาย (ผลผลิตโครงการ)	งบประมาณ					ตัวชี้วัด (KPI)	ผลที่คาดว่าจะได้รับ	หน่วยงาน รับผิดชอบหลัก
				๒๕๖๖ (บาท)	๒๕๖๗ (บาท)	๒๕๖๘ (บาท)	๒๕๖๙ (บาท)	๒๕๗๐ (บาท)			
๗	โครงการส่งเสริมสนับสนุนการจัดเวทีประชาคมตำบลชลคราม	เพื่อเป็นการส่งเสริมการจัดทำแผนพัฒนาตำบลชลครามได้อย่างมีระบบและมีแบบแผน	จัดทำโครงการประชาคมตำบลชลคราม	๑๐,๐๐๐	๑๐,๐๐๐	๑๐,๐๐๐	๑๐,๐๐๐	๑๐,๐๐๐	จำนวนแผนหมู่บ้าน ทั้ง ๖ หมู่บ้าน	คณะกรรมการแผนพัฒนาตำบลชลครามจัดทำและปรับปรุงแผนตำบลได้อย่างมีประสิทธิภาพ	สำนักปลัด
รวม	๗ โครงการ										

**รายละเอียดโครงการพัฒนา
แผนพัฒนาท้องถิ่น (พ.ศ.๒๕๖๖-๒๕๗๐)
องค์การบริหารส่วนตำบลชลคราม อำเภอตอนสัก จังหวัดสุราษฎร์ธานี**

ก.ยุทธศาสตร์จังหวัดที่ ๔ การพัฒนาสังคมปลอดภัย คุณภาพชีวิตที่ดี มีศักยภาพในการแข่งขัน
 ข.ยุทธศาสตร์การพัฒนาขององค์กรปกครองส่วนท้องถิ่นในเขตจังหวัด ๕ ส่งเสริม พัฒนาคุณภาพชีวิต
 ๒.ยุทธศาสตร์ที่ ๒ การพัฒนาการส่งเสริมคุณภาพชีวิต
 ๒.๖ แผนงานสาธารณสุข

ที่	โครงการ	วัตถุประสงค์	เป้าหมาย (ผลผลิตโครงการ)	งบประมาณ					ตัวชี้วัด (KPI)	ผลที่คาดว่าจะได้รับ	หน่วยงาน รับผิดชอบหลัก
				๒๕๖๖ (บาท)	๒๕๖๗ (บาท)	๒๕๖๘ (บาท)	๒๕๖๙ (บาท)	๒๕๗๐ (บาท)			
๑	โครงการในการดำเนินการป้องกันและควบคุมโรคพิษสุนัขบ้า	- เพื่อควบคุมป้องกันและจำกัดโรคพิษสุนัขบ้าจากสัตว์สู่คนให้หมดไปจากพื้นที่ - เพื่อสร้างความตื่นตัวและกระตุ้นให้ประชาชนมีส่วนร่วม และเห็นความสำคัญในการนำสุนัขไปรับการฉีดวัคซีนอย่างต่อเนื่อง - เพื่อให้ประชาชนได้มีความรู้ความเข้าใจ ถึงวิธีการป้องกันโรคพิษสุนัขบ้าที่ถูกต้องวิธีและปลอดภัย	สุนัขและแมว หมูที่ ๑-๖ ของตำบลชลคราม	๑๐,๐๐๐	๑๐,๐๐๐	๑๐,๐๐๐	๑๐,๐๐๐	๑๐,๐๐๐	จำนวนสุนัขและแมว	- ควบคุมโรคพิษสุนัขบ้าจากสัตว์สู่คนให้ได้รับการควบคุมป้องกันและลดน้อยลง - ประชาชนเกิดความตื่นตัวมีส่วนร่วมและเห็นความสำคัญในการนำสุนัข/แมวไปรับการฉีดวัคซีนอย่างต่อเนื่อง	สำนักปลัด

**รายละเอียดโครงการพัฒนา
แผนพัฒนาท้องถิ่น (พ.ศ.๒๕๖๖-๒๕๗๐)
องค์การบริหารส่วนตำบลชลคราม อำเภอดอนสัก จังหวัดสุราษฎร์ธานี**

ก.ยุทธศาสตร์จังหวัดที่ ๔ การพัฒนาสังคมปลอดภัย คุณภาพชีวิตที่ดี มีศักยภาพในการแข่งขัน

ข.ยุทธศาสตร์การพัฒนาขององค์กรปกครองส่วนท้องถิ่นในเขตจังหวัด ๕ ส่งเสริม พัฒนาคุณภาพชีวิต

๒.ยุทธศาสตร์ที่ ๒ การพัฒนาการส่งเสริมคุณภาพชีวิต

๒.๖ แผนงานสาธารณสุข

ที่	โครงการ	วัตถุประสงค์	เป้าหมาย (ผลผลิตโครงการ)	งบประมาณ					ตัวชี้วัด (KPI)	ผลที่คาดว่าจะได้รับ	หน่วยงาน รับผิดชอบหลัก
				๒๕๖๖ (บาท)	๒๕๖๗ (บาท)	๒๕๖๘ (บาท)	๒๕๖๙ (บาท)	๒๕๗๐ (บาท)			
๒	โครงการสำรวจข้อมูลจำนวนสัตว์และขึ้นทะเบียนสัตว์	เพื่อสำรวจข้อมูลจำนวนสัตว์ ปีละ ๒ ครั้ง และขึ้นทะเบียนสัตว์	สุนัขและแมวที่อยู่ในพื้นที่ตำบลชลคราม	๗,๐๐๐	๗,๐๐๐	๗,๐๐๐	๗,๐๐๐	๗,๐๐๐	สำรวจข้อมูลจำนวนสัตว์และขึ้นทะเบียนสัตว์	สามารถรู้จำนวนประชากรสุนัข/แมวทั้งที่มีเจ้าของและไม่มีเจ้าของ	สำนักปลัด
๓	โครงการสัตว์ปลอดโรค คนปลอดภัย จากโรคพิษสุนัขบ้า	เพื่อดำเนินการฉีดวัคซีนป้องกันและควบคุมโรคพิษสุนัขบ้า	สุนัขและแมวที่อยู่ในพื้นที่ตำบลชลคราม	๒๐,๐๐๐	๒๐,๐๐๐	๒๐,๐๐๐	๒๐,๐๐๐	๒๐,๐๐๐	สุนัขและแมวได้รับการฉีดวัคซีน	สัตว์ในพื้นที่ตำบลชลครามปลอดภัยจากโรคพิษสุนัขบ้า	สำนักปลัด
๔	โครงการป้องกันและควบคุมการแพร่ระบาดของโรคติดต่อและโรคระบาดต่าง ๆ	เพื่อป้องกันและควบคุมโรคติดต่อและโรคระบาดต่าง ๆ	การควบคุมโรคในเขตตำบลชลคราม	๕๐,๐๐๐	๕๐,๐๐๐	๕๐,๐๐๐	๕๐,๐๐๐	๕๐,๐๐๐	มีจำนวนผู้ติดเชื้อโรคระบาดลดลง	ประชาชนมีความปลอดภัยในการป้องกันโรค	สำนักปลัด

รายละเอียดโครงการพัฒนา
แผนพัฒนาท้องถิ่น (พ.ศ.๒๕๖๖-๒๕๗๐)
องค์การบริหารส่วนตำบลชลคราม อำเภอดอนสัก จังหวัดสุราษฎร์ธานี

ก.ยุทธศาสตร์จังหวัดที่ ๔ การพัฒนาสังคมปลอดภัย คุณภาพชีวิตที่ดี มีศักยภาพในการแข่งขัน
ข.ยุทธศาสตร์การพัฒนาขององค์กรปกครองส่วนท้องถิ่นในเขตจังหวัด ๕ ส่งเสริม พัฒนาคุณภาพชีวิต
๒.ยุทธศาสตร์ที่ ๒ การพัฒนาการส่งเสริมคุณภาพชีวิต
๒.๖ แผนงานสาธารณสุข

ที่	โครงการ	วัตถุประสงค์	เป้าหมาย (ผลผลิตโครงการ)	งบประมาณ					ตัวชี้วัด (KPI)	ผลที่คาดว่าจะได้รับ	หน่วยงาน รับผิดชอบหลัก
				๒๕๖๖ (บาท)	๒๕๖๗ (บาท)	๒๕๖๘ (บาท)	๒๕๖๙ (บาท)	๒๕๗๐ (บาท)			
๕	โครงการอุดหนุนสำหรับการดำเนินงานตามแนวทางโครงการพระราชดำริด้านสาธารณสุขประจำปีงบประมาณ พ.ศ.๒๕๖๖-๒๕๗๐ (หมายเหตุ : จำนวน ๖ หมู่หมู่ละ ๒๐,๐๐๐บาท) ตามโครงการที่คณะกรรมการหมู่บ้านและประชาคมได้คัดเลือก	เพื่อตอบสนองการดำเนินงานตามแนวทางโครงการพระราชดำริด้านสาธารณสุข	อบรมรณรงค์และป้องกันด้านสาธารณสุข	๑๒๐,๐๐๐	๑๒๐,๐๐๐	๑๒๐,๐๐๐	๑๒๐,๐๐๐	๑๒๐,๐๐๐	จำนวนผู้ได้รับการฝึกอบรมและการดูแลด้านสาธารณสุข	ประชาชนมีสุขภาพดีขึ้น	สำนักปลัด

รายละเอียดโครงการพัฒนา
แผนพัฒนาท้องถิ่น (พ.ศ.๒๕๖๖-๒๕๗๐)
องค์การบริหารส่วนตำบลชลคราม อำเภอดอนสัก จังหวัดสุราษฎร์ธานี

ก.ยุทธศาสตร์จังหวัดที่ ๔ การพัฒนาสังคมปลอดภัย คุณภาพชีวิตที่ดี มีศักยภาพในการแข่งขัน
ข.ยุทธศาสตร์การพัฒนาขององค์กรปกครองส่วนท้องถิ่นในเขตจังหวัด ๕ ส่งเสริม พัฒนาคุณภาพชีวิต
๒.ยุทธศาสตร์ที่ ๒ การพัฒนาการส่งเสริมคุณภาพชีวิต

๒.๖ แผนงานสาธารณสุข

ที่	โครงการ	วัตถุประสงค์	เป้าหมาย (ผลผลิตโครงการ)	งบประมาณ					ตัวชี้วัด (KPI)	ผลที่คาดว่าจะได้รับ	หน่วยงาน รับผิดชอบหลัก
				๒๕๖๖ (บาท)	๒๕๖๗ (บาท)	๒๕๖๘ (บาท)	๒๕๖๙ (บาท)	๒๕๗๐ (บาท)			
๖	โครงการช่วยเหลือ ประชาชนด้านสาธารณสุข ตามอำนาจหน้าที่	เพื่อช่วยเหลือประชาชน ด้านสาธารณสุขตาม อำนาจหน้าที่ขององค์กร ปกครองส่วนท้องถิ่น	ประชาชนในเขตตำบล ชลคราม	๕๐,๐๐๐	๕๐,๐๐๐	๕๐,๐๐๐	๕๐,๐๐๐	๕๐,๐๐๐	ประชาชนมี คุณภาพชีวิต ด้าน สาธารณสุขที่ ดีขึ้น	ประชาชนได้รับความช่วยเหลือ ด้านสาธารณสุข อย่างทั่วถึง	สำนักปลัด
รวม	๖ โครงการ										

รายละเอียดโครงการพัฒนา
แผนพัฒนาท้องถิ่น (พ.ศ.๒๕๖๖-๒๕๗๐)
องค์การบริหารส่วนตำบลชลคราม อำเภอตอนสัก จังหวัดสุราษฎร์ธานี

ก.ยุทธศาสตร์จังหวัดที่ ๔ การพัฒนาสังคมปลอดภัย คุณภาพชีวิตที่ดี มีศักยภาพในการแข่งขัน

ข.ยุทธศาสตร์การพัฒนาขององค์กรปกครองส่วนท้องถิ่นในเขตจังหวัด ๕ ส่งเสริม พัฒนาคุณภาพชีวิต

๒.ยุทธศาสตร์ที่ ๒ การพัฒนาการส่งเสริมคุณภาพชีวิต

๒.๗ แผนงานการศาสนาวัฒนธรรมและนันทนาการ

ที่	โครงการ	วัตถุประสงค์	เป้าหมาย (ผลผลิตโครงการ)	งบประมาณ					ตัวชี้วัด (KPI)	ผลที่คาดว่าจะได้รับ	หน่วยงาน รับผิดชอบหลัก
				๒๕๖๖ (บาท)	๒๕๖๗ (บาท)	๒๕๖๘ (บาท)	๒๕๖๙ (บาท)	๒๕๗๐ (บาท)			
๑	โครงการส่งเสริมสนับสนุนการแข่งขันกีฬาและส่งนักกีฬาเข้าร่วมแข่งขันกีฬากับหน่วยงานอื่น	เพื่อสนับสนุนเด็ก เยาวชน และประชาชนในการเล่นกีฬา ห่างไกลจากยาเสพติด	จัดโครงการกีฬา จัดส่งนักกีฬาเข้าร่วมแข่งขันในกีฬาประเภทต่าง ๆ	๓๐,๐๐๐	๓๐,๐๐๐	๓๐,๐๐๐	๓๐,๐๐๐	๓๐,๐๐๐	โครงการส่งเสริมการกีฬา	เด็ก เยาวชน และประชาชนมีความสัมพันธ์เป็นอันหนึ่งอันเดียวกัน สุขภาพร่างกายแข็งแรง ปลอดภัยจากยาเสพติด	สำนักปลัด
๒	โครงการแข่งขันกีฬาตำบลชลครามด้านยาเสพติดและสร้างความปรองดองสมานฉันท์	- เพื่อจัดหรือเข้าร่วมการแข่งขันกีฬา กรีฑา นักเรียน เยาวชน และประชาชนในเขตตำบลชลคราม	- จัดโครงการแข่งขันกีฬาในตำบลชลคราม จำนวน ๑ ครั้ง	๔๕๐,๐๐๐	๔๕๐,๐๐๐	๔๕๐,๐๐๐	๔๕๐,๐๐๐	๔๕๐,๐๐๐	ร้อยละ ๘๐ ประชาชนพึงพอใจในการจัดการแข่งขันกีฬา	-นักเรียน เยาวชน และประชาชนในเขตตำบลชลครามได้ออกกำลังกาย สร้างความสามัคคี	สำนักปลัด

**รายละเอียดโครงการพัฒนา
แผนพัฒนาท้องถิ่น (พ.ศ.๒๕๖๖-๒๕๗๐)
องค์การบริหารส่วนตำบลชลคราม อำเภอตอนสัก จังหวัดสุราษฎร์ธานี**

ก.ยุทธศาสตร์จังหวัดที่ ๔ การพัฒนาสังคมปลอดภัย คุณภาพชีวิตที่ดี มีศักยภาพในการแข่งขัน

ข.ยุทธศาสตร์การพัฒนาขององค์กรปกครองส่วนท้องถิ่นในเขตจังหวัด ๕ ส่งเสริม พัฒนาคุณภาพชีวิต

๒.ยุทธศาสตร์ที่ ๒ การพัฒนาการส่งเสริมคุณภาพชีวิต

๒.๗ แผนงานการศาสนาวัฒนธรรมและนันทนาการ

ที่	โครงการ	วัตถุประสงค์	เป้าหมาย (ผลผลิตโครงการ)	งบประมาณ					ตัวชี้วัด (KPI)	ผลที่คาดว่าจะได้รับ	หน่วยงาน รับผิดชอบหลัก
				๒๕๖๖ (บาท)	๒๕๖๗ (บาท)	๒๕๖๘ (บาท)	๒๕๖๙ (บาท)	๒๕๗๐ (บาท)			
๓	โครงการจัดซื้อวัสดุอุปกรณ์กีฬาสำหรับเด็กนักเรียน เยาวชน และประชาชน ในตำบลชลคราม	- เพื่อให้เด็กนักเรียน เยาวชน และประชาชนได้มีอุปกรณ์กีฬาในการฝึกกีฬาและออกกำลังกาย	- จัดซื้ออุปกรณ์กีฬาตามโครงการส่งเสริมกีฬา	๕๐,๐๐๐	๕๐,๐๐๐	๕๐,๐๐๐	๕๐,๐๐๐	๕๐,๐๐๐	จำนวนอุปกรณ์กีฬาเพียงพอต่อนักกีฬา	-นักเรียน เยาวชน ประชาชนในตำบลชลครามมีอุปกรณ์สำหรับการฝึกซ้อมและการแข่งขันที่เพียงพอและเหมาะสม	สำนักปลัด
๔	โครงการจัดการแข่งขันกีฬาท้องถิ่นสัมพันธ์อำเภอตอนสักโดยร่วมกับองค์กรปกครองส่วนท้องถิ่น	เพื่อสร้างความสามัคคีและเชื่อมความสัมพันธ์อันดีระหว่างเด็ก เยาวชน และประชาชนของตำบลชลครามและในเขตท้องถิ่นอำเภอตอนสัก	จัดกิจกรรมตามโครงการจัดการแข่งขันกีฬาท้องถิ่นสัมพันธ์อำเภอตอนสักโดยร่วมกับองค์กรปกครองส่วนท้องถิ่นอื่น	๔๐,๐๐๐	๔๐,๐๐๐	๕๐,๐๐๐	๕๐,๐๐๐	๕๐,๐๐๐	โครงการส่งเสริมการกีฬา	ผู้เข้าร่วมกิจกรรมมีความสุขที่ดีขึ้น เด็กและเยาวชนรู้จักใช้เวลาว่างให้เป็นประโยชน์	สำนักปลัด

รายละเอียดโครงการพัฒนา
แผนพัฒนาท้องถิ่น (พ.ศ.๒๕๖๖-๒๕๗๐)
องค์การบริหารส่วนตำบลชลคราม อำเภอดอนสัก จังหวัดสุราษฎร์ธานี

ก.ยุทธศาสตร์จังหวัดที่ ๔ การพัฒนาสังคมปลอดภัย คุณภาพชีวิตที่ดี มีศักยภาพในการแข่งขัน

ข.ยุทธศาสตร์การพัฒนาขององค์กรปกครองส่วนท้องถิ่นในเขตจังหวัด ๕ ส่งเสริม พัฒนาคุณภาพชีวิต

๒.ยุทธศาสตร์ที่ ๒ การพัฒนาการส่งเสริมคุณภาพชีวิต

๒.๗ แผนงานการศาสนาวัฒนธรรมและนันทนาการ

ที่	โครงการ	วัตถุประสงค์	เป้าหมาย (ผลผลิตโครงการ)	งบประมาณ					ตัวชี้วัด (KPI)	ผลที่คาดว่าจะได้รับ	หน่วยงาน รับผิดชอบหลัก
				๒๕๖๖ (บาท)	๒๕๖๗ (บาท)	๒๕๖๘ (บาท)	๒๕๖๙ (บาท)	๒๕๗๐ (บาท)			
๕	โครงการส่งตัวนักกีฬาเข้าร่วมแข่งขันตามโครงการจัดการแข่งขันกีฬาท้องถิ่นสัมพันธ์อำเภอดอนสักโดยร่วมกับองค์กรปกครองส่วนท้องถิ่น	เพื่อสนับสนุนเด็ก เยาวชน และประชาชนในการเล่นกีฬา ห่างไกลจากยาเสพติด	จัดส่งนักกีฬาเข้าร่วมแข่งขันในกีฬาประเภทต่าง ๆ	๗๐,๐๐๐	๗๐,๐๐๐	๗๐,๐๐๐	๗๐,๐๐๐	๗๐,๐๐๐	โครงการส่งเสริมการกีฬา	เด็ก เยาวชน และประชาชนมีความสัมพันธ์เป็นอันหนึ่งอันเดียวกัน สุขภาพร่างกายแข็งแรง ปลอดภัยจากยาเสพติด	สำนักปลัด
รวม	๕ โครงการ										

**รายละเอียดโครงการพัฒนา
แผนพัฒนาท้องถิ่น (พ.ศ.๒๕๖๖-๒๕๗๐)
องค์การบริหารส่วนตำบลชลคราม อำเภอดอนสัก จังหวัดสุราษฎร์ธานี**

ก.ยุทธศาสตร์จังหวัดที่ ๔ การพัฒนาสังคมปลอดภัย คุณภาพชีวิตที่ดี มีศักยภาพในการแข่งขัน

ข.ยุทธศาสตร์การพัฒนาขององค์การปกครองส่วนท้องถิ่นในเขตจังหวัด ๕ ส่งเสริม พัฒนาคุณภาพชีวิต

๒.ยุทธศาสตร์ที่ ๒ การพัฒนาการส่งเสริมคุณภาพชีวิต

๒.๘ แผนงานการเกษตร

ที่	โครงการ	วัตถุประสงค์	เป้าหมาย (ผลผลิตโครงการ)	งบประมาณ					ตัวชี้วัด (KPI)	ผลที่คาดว่าจะได้รับ	หน่วยงาน รับผิดชอบหลัก
				๒๕๖๖ (บาท)	๒๕๖๗ (บาท)	๒๕๖๘ (บาท)	๒๕๖๙ (บาท)	๒๕๗๐ (บาท)			
๑	โครงการสนับสนุนและส่งเสริมสนับสนุนการดำเนินชีวิตของประชาชนตามหลักปรัชญาเศรษฐกิจพอเพียง	เพื่อให้ประชาชนรู้จักวิถีใช้เวลาว่างให้เป็นประโยชน์และดำเนินตามพระราชดำริของในหลวงพระราชมารดาของในหลวง	ประชาชนในตำบลชลคราม ที่เข้าข่าย แนวพระราชดำริเศรษฐกิจพอเพียง	๒๐,๐๐๐	๒๐,๐๐๐	๒๐,๐๐๐	๒๐,๐๐๐	๒๐,๐๐๐	ประชาชนมีจำนวนเพิ่มขึ้นในการสนใจหลักเศรษฐกิจพอเพียง	ทำให้ประชาชนในตำบลใช้เวลาว่างให้เกิดประโยชน์	สำนักปลัด
๒	โครงการพัฒนาศักยภาพคณะกรรมการศูนย์บริการและถ่ายทอดเทคโนโลยีทางการเกษตรประจำตำบลชลคราม	เพื่อพัฒนาศักยภาพคณะกรรมการศูนย์ถ่ายทอดเทคโนโลยีทางการเกษตรประจำตำบลชลคราม	คณะกรรมการศูนย์ถ่ายทอดเทคโนโลยีฯ	๓๐,๐๐๐	๓๐,๐๐๐	๓๐,๐๐๐	๓๐,๐๐๐	๓๐,๐๐๐	โครงการด้านการพัฒนาการเกษตรเพิ่มขึ้น	คณะกรรมการมีศักยภาพทางการเกษตรเพิ่มมากขึ้น	สำนักปลัด
๓	โครงการเผยแพร่ความรู้ด้านการเกษตรของศูนย์ถ่ายทอดเทคโนโลยีทางการเกษตรประจำตำบลชลคราม	เพื่อให้ประชาชนมีความรู้ด้านการเกษตร	ประชาชนในเขตตำบลชลคราม	๓๐,๐๐๐	๓๐,๐๐๐	๓๐,๐๐๐	๓๐,๐๐๐	๓๐,๐๐๐	ประชาชนนำความรู้ในการเกษตรไปใช้ในการประกอบอาชีพ	ประชาชนมีความรู้ด้านการเกษตรและนำไปใช้ในการประกอบอาชีพได้	สำนักปลัด

**รายละเอียดโครงการพัฒนา
แผนพัฒนาท้องถิ่น (พ.ศ.๒๕๖๖-๒๕๗๐)
องค์การบริหารส่วนตำบลชลคราม อำเภอดอนสัก จังหวัดสุราษฎร์ธานี**

ก.ยุทธศาสตร์จังหวัดที่ ๔ การพัฒนาสังคมปลอดภัย คุณภาพชีวิตที่ดี มีศักยภาพในการแข่งขัน
ข.ยุทธศาสตร์การพัฒนาขององค์กรปกครองส่วนท้องถิ่นในเขตจังหวัด ๕ ส่งเสริม พัฒนาคุณภาพชีวิต
๒.ยุทธศาสตร์ที่ ๒ การพัฒนาการส่งเสริมคุณภาพชีวิต

๒.๘ แผนงานการเกษตร

ที่	โครงการ	วัตถุประสงค์	เป้าหมาย (ผลผลิตโครงการ)	งบประมาณ					ตัวชี้วัด (KPI)	ผลที่คาดว่าจะได้รับ	หน่วยงาน รับผิดชอบหลัก
				๒๕๖๖ (บาท)	๒๕๖๗ (บาท)	๒๕๖๘ (บาท)	๒๕๖๙ (บาท)	๒๕๗๐ (บาท)			
๔	โครงการช่วยเหลือ ประชาชนด้านเกษตรกร ตามอำนาจหน้าที่	เพื่อช่วยเหลือประชาชน ด้านเกษตรกรตามอำนาจ หน้าที่ขององค์กรปกครอง ส่วนท้องถิ่น	ประชาชนในเขตตำบล ชลครามได้รับการ ช่วยเหลือด้านเกษตร	๕๐,๐๐๐	๕๐,๐๐๐	๕๐,๐๐๐	๕๐,๐๐๐	๕๐,๐๐๐	ประชาชนมี คุณภาพชีวิต ด้าน การเกษตรที่ ดีขึ้น	ประชาชนในเขต ตำบลชลคราม ได้รับการ ช่วยเหลือด้าน การเกษตรและมี คุณภาพชีวิตที่ดี ขึ้น	สำนักปลัด
รวม	๔ โครงการ										

รายละเอียดโครงการพัฒนา
แผนพัฒนาท้องถิ่น (พ.ศ.๒๕๖๖-๒๕๗๐)
องค์การบริหารส่วนตำบลชลคราม อำเภอดอนสัก จังหวัดสุราษฎร์ธานี

ก.ยุทธศาสตร์จังหวัดที่ ๔ การพัฒนาสังคมปลอดภัย คุณภาพชีวิตที่ดี มีศักยภาพในการแข่งขัน
 ข.ยุทธศาสตร์การพัฒนาขององค์กรปกครองส่วนท้องถิ่นในเขตจังหวัด ๕ ส่งเสริม พัฒนาคุณภาพชีวิต
 ๓.ยุทธศาสตร์ที่ ๓ การพัฒนาด้านการศึกษา ประเพณีและวัฒนธรรม

๓.๑ แผนงานการศึกษา

ที่	โครงการ	วัตถุประสงค์	เป้าหมาย (ผลผลิตโครงการ)	งบประมาณ					ตัวชี้วัด (KPI)	ผลที่คาดว่าจะได้รับ	หน่วยงาน รับผิดชอบหลัก
				๒๕๖๖ (บาท)	๒๕๖๗ (บาท)	๒๕๖๘ (บาท)	๒๕๖๙ (บาท)	๒๕๗๐ (บาท)			
๑	โครงการสนับสนุน ค่าใช้จ่ายการบริหาร สถานศึกษา - ค่าอาหารกลางวัน - ค่าจัดการเรียนการสอน	- เพื่อสนับสนุนเป็น ค่าใช้จ่ายบริหาร สถานศึกษา - เพื่อให้เด็กนักเรียนมีอาหาร กลางวัน ที่เพียงพอ และมี ประโยชน์	- สนับสนุนอาหาร กลางวันแก่ ศพด. อบต.ชลคราม ๒ แห่ง	๑๗๐,๐๐๐	๑๗๐,๐๐๐	๑๗๐,๐๐๐	๑๗๐,๐๐๐	๑๗๐,๐๐๐	จำนวน นักเรียนที่ ได้รับการ สนับสนุน อาหาร กลางวัน และ ค่าจัดการ เรียนการสอน รายหัว	- เด็กนักเรียนมี อาหาร รับประทานที่ เพียงพอ	สำนักปลัด
๒	โครงการสนับสนุนอาหาร กลางวัน โรงเรียนในสังกัด สำนักงานคณะกรรมการ ศึกษาขั้นพื้นฐาน(สพฐ)	- เพื่อสนับสนุนเป็น ค่าใช้จ่ายให้โรงเรียนใน สังกัด สพฐ - เพื่อให้เด็กนักเรียนมีอาหาร กลางวัน ที่เพียงพอ และมี ประโยชน์	สนับสนุนอาหาร กลางวันแก่โรงเรียน สังกัด สพฐ ๒ แห่ง	๕๑๐,๐๐๐	๕๑๐,๐๐๐	๕๑๐,๐๐๐	๕๑๐,๐๐๐	๕๑๐,๐๐๐	จำนวน นักเรียนที่ ได้รับการ สนับสนุน อาหาร กลางวัน และ ค่าจัดการ เรียนการสอน รายหัว	- เด็กนักเรียนมี อาหาร รับประทานที่ เพียงพอ	สำนักปลัด

**รายละเอียดโครงการพัฒนา
แผนพัฒนาท้องถิ่น (พ.ศ.๒๕๖๖-๒๕๗๐)
องค์การบริหารส่วนตำบลชลคราม อำเภอตอนสัก จังหวัดสุราษฎร์ธานี**

ก.ยุทธศาสตร์จังหวัดที่ ๔ การพัฒนาสังคมปลอดภัย คุณภาพชีวิตที่ดี มีศักยภาพในการแข่งขัน
ข.ยุทธศาสตร์การพัฒนาขององค์การปกครองส่วนท้องถิ่นในเขตจังหวัด ๕ ส่งเสริม พัฒนาคุณภาพชีวิต
๓.ยุทธศาสตร์ที่ ๓ การพัฒนาด้านการศึกษา ประเพณีและวัฒนธรรม

๓.๑ แผนงานการศึกษา

ที่	โครงการ	วัตถุประสงค์	เป้าหมาย (ผลผลิตโครงการ)	งบประมาณ					ตัวชี้วัด (KPI)	ผลที่คาดว่าจะ ได้รับ	หน่วยงาน รับผิดชอบหลัก
				๒๕๖๖ (บาท)	๒๕๖๗ (บาท)	๒๕๖๘ (บาท)	๒๕๖๙ (บาท)	๒๕๗๐ (บาท)			
๓	โครงการเงินอุดหนุน สำหรับสนับสนุนอาหาร เสริม(นม) ศพด.	- เพื่อจัดซื้อจัดจ้างอาหาร เสริม(นม) ศูนย์พัฒนาเด็ก เล็ก อบต.ชลคราม	- จัดซื้ออาหารเสริม นม ให้กับ ศพด. จำนวน ๒ แห่ง	๒๒๐,๓๖๕	๒๒๐,๓๖๕	๒๒๐,๓๖๕	๒๒๐,๓๖๕	๒๒๐,๓๖๕	ร้อยละ ๑๐๐ เด็กมีสุขภาพ ที่สมบูรณ์แข่ง แรง	- ผู้เรียนมีสุขภาพ ร่างกายสมบูรณ์ แข็งแรง	สำนักปลัด
๔	โครงการเงินอุดหนุน สำหรับสนับสนุนอาหาร เสริม(นม)โรงเรียนในสังกัด สำนักงานคณะกรรมการ ศึกษาขั้นพื้นฐาน(สพฐ)	- เพื่อจัดซื้อจัดจ้างอาหาร เสริม(นม)	- จัดซื้อจัดจ้างอาหาร เสริมนมโรงเรียน ๒ แห่ง ในตำบลชลคราม	๒๗๐,๐๐๐	๒๗๐,๐๐๐	๒๗๐,๐๐๐	๒๗๐,๐๐๐	๒๗๐,๐๐๐	ร้อยละ ๑๐๐ เด็กมีสุขภาพ ที่สมบูรณ์แข่ง แรง	- ผู้เรียนมีสุขภาพ ร่างกายสมบูรณ์ แข็งแรง	สำนักปลัด
๕	โครงการสนับสนุน ค่าใช้จ่ายการบริหาร สถานศึกษา (ค่าหนังสือ เรียน, ค่าอุปกรณ์การเรียน , ค่าเครื่องแบบนักเรียน, ค่ากิจกรรมพัฒนา ผู้เรียน)	- เพื่อให้ศูนย์พัฒนาเด็ก เล็กตำบลชลครามมีสื่อ และอุปกรณ์การเรียนการ สอนที่หลากหลายและ เพียงพอต่อเด็กนักเรียน	สนับสนุนให้เป็นค่า หนังสือเรียน, ค่า อุปกรณ์การเรียน, ค่า เครื่องแบบนักเรียน , ค่ากิจกรรมพัฒนา ผู้เรียน	๒๕,๐๐๐	๒๕,๐๐๐	๒๕,๐๐๐	๒๕,๐๐๐	๒๕,๐๐๐	โครงการ พัฒนาด้าน การศึกษา เพิ่มขึ้น	- เด็กนักเรียน ได้รับการ สนับสนุนทาง การศึกษา	สำนักปลัด

**รายละเอียดโครงการพัฒนา
แผนพัฒนาท้องถิ่น (พ.ศ.๒๕๖๖-๒๕๗๐)
องค์การบริหารส่วนตำบลชลคราม อำเภอตอนสัก จังหวัดสุราษฎร์ธานี**

ก.ยุทธศาสตร์จังหวัดที่ ๔ การพัฒนาสังคมปลอดภัย คุณภาพชีวิตที่ดี มีศักยภาพในการแข่งขัน
ข.ยุทธศาสตร์การพัฒนาขององค์กรปกครองส่วนท้องถิ่นในเขตจังหวัด ๕ ส่งเสริม พัฒนาคุณภาพชีวิต
๓.ยุทธศาสตร์ที่ ๓ การพัฒนาด้านการศึกษา ประเพณีและวัฒนธรรม

๓.๑ แผนงานการศึกษา

ที่	โครงการ	วัตถุประสงค์	เป้าหมาย (ผลผลิตโครงการ)	งบประมาณ					ตัวชี้วัด (KPI)	ผลที่คาดว่าจะได้รับ	หน่วยงาน รับผิดชอบหลัก
				๒๕๖๖ (บาท)	๒๕๖๗ (บาท)	๒๕๖๘ (บาท)	๒๕๖๙ (บาท)	๒๕๗๐ (บาท)			
๖	ค่าใช้จ่ายโครงการสนับสนุนค่าใช้จ่ายการบริหารสถานศึกษา	- เพื่อเป็นค่าบริหารสถานศึกษารายหัวให้แก่เด็กนักเรียน	ค่าจัดการเรียนการสอน (ศูนย์พัฒนาเด็กเล็กขององค์การบริหารส่วนตำบลชลคราม จำนวน ๒ แห่ง (เงินอุดหนุนสำหรับสนับสนุนค่าจัดการเรียนการสอนของศูนย์พัฒนาเด็กเล็กรายหัว) จัดสรรสำหรับเด็กปฐมวัย อายุ ๒ - ๕ ปี ใน ศพด.	๕๑,๐๐๐	๕๑,๐๐๐	๕๑,๐๐๐	๕๑,๐๐๐	๕๑,๐๐๐	โครงการพัฒนาด้านการศึกษาเพิ่มขึ้น	- เด็กนักเรียนมีการเรียนการสอนที่มีคุณภาพ	สำนักปลัด
๗	โครงการจัดงานวันเด็กแห่งชาติ	- เพื่อจัดงานโครงการวันเด็กแห่งชาติ	จัดโครงการวันเด็กให้แก่ ศพด. ในเขต อบต.ชลคราม จำนวน ๒ และโรงเรียนในตำบลชลคราม ตลอดจนประชาชนทั่วไป	๘๐,๐๐๐	๘๐,๐๐๐	๘๐,๐๐๐	๘๐,๐๐๐	๘๐,๐๐๐	ร้อยละ ๙๐ ฟังพอใจต่อการจัดโครงการ	- เด็ก เยาวชน และประชาชนได้รับความรู้จากกิจกรรมในวันเด็กแห่งชาติ	สำนักปลัด
รวม	๗ โครงการ										

**รายละเอียดโครงการพัฒนา
แผนพัฒนาท้องถิ่น (พ.ศ.๒๕๖๖-๒๕๗๐)
องค์การบริหารส่วนตำบลชลคราม อำเภอตอนสัก จังหวัดสุราษฎร์ธานี**

ก.ยุทธศาสตร์จังหวัดที่ ๔ การพัฒนาสังคมปลอดภัย คุณภาพชีวิตที่ดี มีศักยภาพในการแข่งขัน

ข.ยุทธศาสตร์การพัฒนาขององค์กรปกครองส่วนท้องถิ่นในเขตจังหวัด ๔ ส่งเสริม อนุรักษ์ศาสนา ศิลปะวัฒนธรรม จารีตประเพณีและภูมิปัญญาท้องถิ่น

๓.ยุทธศาสตร์ที่ ๓ การพัฒนาด้านการศึกษา ประเพณีและวัฒนธรรม

๓.๒ แผนงานการศึกษา วัฒนธรรมและนันทนาการ

ที่	โครงการ	วัตถุประสงค์	เป้าหมาย (ผลผลิตโครงการ)	งบประมาณ					ตัวชี้วัด (KPI)	ผลที่คาดว่าจะได้รับ	หน่วยงาน รับผิดชอบหลัก
				๒๕๖๖ (บาท)	๒๕๖๗ (บาท)	๒๕๖๘ (บาท)	๒๕๖๙ (บาท)	๒๕๗๐ (บาท)			
๑	โครงการสืบสานประเพณีจปี จบเดือน	เพื่อการส่งเสริมคุณธรรมจริยธรรมประชาชนทุกกลุ่มเป้าหมาย ที่จะนำหลักธรรมของศาสนามาปรับใช้ในวิถีชีวิต	ประชาชนในตำบลชลคราม	๒๐,๐๐๐	๒๐,๐๐๐	๒๐,๐๐๐	๒๐,๐๐๐	๒๐,๐๐๐	๑ ครั้ง/ปี	สร้างคุณธรรมจริยธรรมให้ประชาชนได้ทุกกลุ่มเป้าหมาย	สำนักปลัด
๒	โครงการจัดงานรัฐพิธี งานพิธี ศาสนพิธี ฯลฯ	- เพื่อให้ข้าราชการประชาชน ฯลฯ ในตำบลได้แสดงความจงรักภักดีต่อสถาบันชาติ ศาสนา และพระมหากษัตริย์	ข้าราชการ ประชาชน สมาชิกสภา พนักงาน ฯลฯ ร่วมในพิธีเพื่อแสดงความจงรักภักดี	๕,๐๐๐	๕,๐๐๐	๕,๐๐๐	๕,๐๐๐	๕,๐๐๐	โครงการส่งเสริมด้านงานรัฐพิธี	เป็นการสร้างจิตสำนึกให้ประชาชนทุกหมู่เหล่า ได้ร่วมพลังแสดงความรักชาติ ศาสนา และพระมหากษัตริย์	สำนักปลัด
๓	โครงการสืบสานประเพณีหล่อเทียนและแห่เทียนพรรษา	เพื่อสืบสานประเพณีวัฒนธรรมของชาวพุทธ	ประชาชนในตำบลชลครามเข้าร่วมกิจกรรม	๑๐,๐๐๐	๑๐,๐๐๐	๑๐,๐๐๐	๑๐,๐๐๐	๑๐,๐๐๐	ร้อยละของประชาชนมีความพึงพอใจ	ประชาชนเห็นความสำคัญของงานประเพณี	สำนักปลัด

รายละเอียดโครงการพัฒนา
แผนพัฒนาท้องถิ่น (พ.ศ.๒๕๖๖-๒๕๗๐)
องค์การบริหารส่วนตำบลชลคราม อำเภอตอนสัก จังหวัดสุราษฎร์ธานี

ก.ยุทธศาสตร์จังหวัดที่ ๔ การพัฒนาสังคมปลอดภัย คุณภาพชีวิตที่ดี มีศักยภาพในการแข่งขัน

ข.ยุทธศาสตร์การพัฒนาขององค์กรปกครองส่วนท้องถิ่นในเขตจังหวัด ๔ ส่งเสริม อนุรักษ์ศาสนา ศิลปะวัฒนธรรม จารีตประเพณีและภูมิปัญญาท้องถิ่น

๓.ยุทธศาสตร์ที่ ๓ การพัฒนาด้านการศึกษา ประเพณีและวัฒนธรรม

๓.๒ แผนงานการศึกษา วัฒนธรรมและนันทนาการ

ที่	โครงการ	วัตถุประสงค์	เป้าหมาย (ผลผลิตโครงการ)	งบประมาณ					ตัวชี้วัด (KPI)	ผลที่คาดว่าจะได้รับ	หน่วยงาน รับผิดชอบหลัก
				๒๕๖๖ (บาท)	๒๕๖๗ (บาท)	๒๕๖๘ (บาท)	๒๕๖๙ (บาท)	๒๕๗๐ (บาท)			
๔	โครงการจัดงานวันลอยกระทง	เพื่อส่งเสริมให้ประชาชนเห็นถึงความสำคัญประเพณีวันลอยกระทง	กิจกรรมวันลอยกระทง	๕๐,๐๐๐	๕๐,๐๐๐	๕๐,๐๐๐	๕๐,๐๐๐	๕๐,๐๐๐	๑ ครั้ง/ปี	ประชาชนในชุมชนเห็นความสำคัญของประเพณีวันลอยกระทง	สำนักปลัด
๕	โครงการปฏิบัติธรรมพัฒนาจิต	เพื่อให้ประชาชนได้ปฏิบัติธรรม ฝึกจิตใจให้สงบสามารถนำไปปรับใช้ในชีวิตประจำวันได้อย่างมีความสุข	ประชาชนในเขตตำบลชลคราม	๒๐,๐๐๐	๒๐,๐๐๐	๒๐,๐๐๐	๒๐,๐๐๐	๒๐,๐๐๐	๑ ครั้ง/ปี	ประชาชนได้ปฏิบัติธรรม ฝึกจิตใจให้สงบสามารถนำไปปรับใช้ในชีวิตประจำวันได้อย่างมีความสุข	สำนักปลัด
รวม	๕ โครงการ										

**รายละเอียดโครงการพัฒนา
แผนพัฒนาท้องถิ่น (พ.ศ.๒๕๖๖-๒๕๗๐)
องค์การบริหารส่วนตำบลชลคราม อำเภอดอนสัก จังหวัดสุราษฎร์ธานี**

- ก.ยุทธศาสตร์จังหวัดที่ ๔ การพัฒนาสังคมปลอดภัย คุณภาพชีวิตที่ดี มีศักยภาพในการแข่งขัน
 ข.ยุทธศาสตร์การพัฒนาขององค์กรปกครองส่วนท้องถิ่นในเขตจังหวัด ๕ ส่งเสริม พัฒนาคุณภาพชีวิต
 ๔. ยุทธศาสตร์ที่ ๔ การพัฒนาระบบชุมชน สังคม และการรักษาความสงบเรียบร้อย

๔.๑ แผนงานการรักษาความสงบภายใน

ที่	โครงการ	วัตถุประสงค์	เป้าหมาย (ผลผลิตโครงการ)	งบประมาณ					ตัวชี้วัด (KPI)	ผลที่คาดว่าจะได้รับ	หน่วยงาน รับผิดชอบหลัก
				๒๕๖๖ (บาท)	๒๕๖๗ (บาท)	๒๕๖๘ (บาท)	๒๕๖๙ (บาท)	๒๕๗๐ (บาท)			
๑	โครงการป้องกันและลดอุบัติเหตุทางถนนในช่วงเทศกาลสำคัญ	เพื่ออำนวยความสะดวกให้แก่ผู้สัญจรไปมาในช่วงเทศกาลสำคัญ	ผู้ใช้เส้นทางช่วยเทศกาลสำคัญ	๓๐,๐๐๐	๓๐,๐๐๐	๓๐,๐๐๐	๓๐,๐๐๐	๓๐,๐๐๐	ร้อยละ ๗๐ ของผู้ใช้เส้นทางพึงพอใจ	- ประชาชนได้รู้วิธีการขับขี่รถอย่างปลอดภัยและถูกกฎจราจร	สำนักปลัด
๒	โครงการฝึกอบรมสมาชิก อปพร. อบต.ชลคราม และฝึกอบรมทบทวนสมาชิก อปพร. อบต.ชลคราม	เพื่ออบรมให้ความรู้แก่ อปพร.ในด้านการป้องกันและบรรเทาสาธารณภัย	อปพร.ในตำบลชลคราม	๒๐๐,๐๐๐	๒๐๐,๐๐๐	๒๐๐,๐๐๐	๒๐๐,๐๐๐	๒๐๐,๐๐๐	ร้อยละ ๘๐ ของผู้เข้าร่วมโครงการผ่านการอบรม	- อปพร.ได้รับความรู้ด้านการป้องกันและบรรเทาสาธารณภัย	สำนักปลัด
๓	โครงการเยียวยาช่วยเหลือประชาชนด้านสาธารณสุขตามอำนาจหน้าที่	เพื่อเยียวยาช่วยเหลือประชาชนด้านสาธารณสุขตามอำนาจหน้าที่ขององค์กรปกครองส่วนท้องถิ่น	ประชาชนในเขตตำบลชลคราม	๕๐,๐๐๐	๕๐,๐๐๐	๕๐,๐๐๐	๕๐,๐๐๐	๕๐,๐๐๐	ประชาชนร้อยละ ๘๐ ได้รับความช่วยเหลือด้านสาธารณสุข	ประชาชนได้รับความช่วยเหลือด้านสาธารณสุข	สำนักปลัด

รายละเอียดโครงการพัฒนา
แผนพัฒนาท้องถิ่น (พ.ศ.๒๕๖๖-๒๕๗๐)
องค์การบริหารส่วนตำบลชลคราม อำเภอตอนสัก จังหวัดสุราษฎร์ธานี

- ก.ยุทธศาสตร์จังหวัดที่ ๔ การพัฒนาสังคมปลอดภัย คุณภาพชีวิตที่ดี มีศักยภาพในการแข่งขัน
- ข.ยุทธศาสตร์การพัฒนาขององค์กรปกครองส่วนท้องถิ่นในเขตจังหวัด ๕ ส่งเสริม พัฒนาคุณภาพชีวิต
๔. ยุทธศาสตร์ที่ ๔ การพัฒนาระเบียบชุมชน สังคม และการรักษาความสงบเรียบร้อย
- ๔.๑ แผนงานการรักษาความสงบภายใน

ที่	โครงการ	วัตถุประสงค์	เป้าหมาย (ผลผลิตโครงการ)	งบประมาณ					ตัวชี้วัด (KPI)	ผลที่คาดว่าจะได้รับ	หน่วยงาน รับผิดชอบหลัก
				๒๕๖๖ (บาท)	๒๕๖๗ (บาท)	๒๕๖๘ (บาท)	๒๕๖๙ (บาท)	๒๕๗๐ (บาท)			
๔	โครงการส่งเสริมและสนับสนุนการสร้างความปลอดภัยและความปรองดองและสมานฉันท์ของคนในชาติ	-เพื่อปกป้องและเชิดชูสถาบันพระมหากษัตริย์และสถาบันสำคัญของชาติ -เพื่อให้ประชาชนมีความปรองดองสมานฉันท์ มีความเข้าใจร่วมกัน เกิดความสมัครสมานสามัคคีเป็นอันหนึ่งอันเดียวกัน	จัดกิจกรรมในพื้นที่ การจัดนิทรรศการในหน่วยงานราชการ	๑๐,๐๐๐	๑๐,๐๐๐	๕๐,๐๐๐	๕๐,๐๐๐	๕๐,๐๐๐	ประชาชนเข้าร่วมกิจกรรมไม่น้อยกว่าร้อยละ ๙๐	ประชาชนมีความตระหนักในการร่วมกันแสดงพลังปกป้องและเชิดชูสถาบันพระมหากษัตริย์และมีความรู้ความเข้าใจเกี่ยวกับพระราชกรณียกิจโครงการพระราชดำริ	สำนักปลัด

รายละเอียดโครงการพัฒนา
แผนพัฒนาท้องถิ่น (พ.ศ.๒๕๖๖-๒๕๗๐)
องค์การบริหารส่วนตำบลชลคราม อำเภอตอนสัก จังหวัดสุราษฎร์ธานี

- ก.ยุทธศาสตร์จังหวัดที่ ๔ การพัฒนาสังคมปลอดภัย คุณภาพชีวิตที่ดี มีศักยภาพในการแข่งขัน
 ข.ยุทธศาสตร์การพัฒนาขององค์การปกครองส่วนท้องถิ่นในเขตจังหวัด ๕ ส่งเสริม พัฒนาคุณภาพชีวิต
 ๔. ยุทธศาสตร์ที่ ๔ การพัฒนาระเบียบชุมชน สังคม และการรักษาความสงบเรียบร้อย

๔.๑ แผนงานการรักษาความสงบภายใน

ที่	โครงการ	วัตถุประสงค์	เป้าหมาย (ผลผลิตโครงการ)	งบประมาณ					ตัวชี้วัด (KPI)	ผลที่คาดว่าจะได้รับ	หน่วยงาน รับผิดชอบหลัก
				๒๕๖๖ (บาท)	๒๕๖๗ (บาท)	๒๕๖๘ (บาท)	๒๕๖๙ (บาท)	๒๕๗๐ (บาท)			
๕	โครงการอบรมและ รณรงค์ป้องกันและ แก้ไขปัญหายาเสพติด	เพื่อส่งเสริมสนับสนุน ป้องกันแก้ไขปัญหายาเสพติด ในพื้นที่ตำบลชลคราม	เยาวชนและประชาชน ทั่วไป	๒๐,๐๐๐	๒๐,๐๐๐	๒๐,๐๐๐	๒๐,๐๐๐	๒๐,๐๐๐	อัตราผู้ติดยา เสพติด น้อยลง	เยาวชนและ ประชาชนใน ตำบลชลคราม ทางไกลยาเสพติด	สำนักปลัด
๖	โครงการฝึกอบรมทบทวน ชุดปฏิบัติการจิตอาสาภัย พิบัติประจำองค์การบริหารส่วนตำบลชลคราม	เพื่อทบทวนการปฏิบัติการ ในการช่วยเหลือประชาชน ในยามเกิดภัยพิบัติ	เจ้าหน้าที่ อาสาสมัคร ป้องกันภัยฝ่ายพลเรือน (อพปร.) ประชาชน ทั่วไป	๒๐๐,๐๐๐	๒๐๐,๐๐๐	๒๐๐,๐๐๐	๒๐๐,๐๐๐	๒๐๐,๐๐๐	ประชาชน ร้อยละ ๘๐ ของพื้นที่ ได้รับความ ช่วยเหลือ	ประชาชนได้รับ ความช่วยเหลือใน ยามเกิดภัยพิบัติ	สำนักปลัด
รวม	๖ โครงการ										

**รายละเอียดโครงการพัฒนา
แผนพัฒนาท้องถิ่น (พ.ศ.๒๕๖๖-๒๕๗๐)
องค์การบริหารส่วนตำบลชลคราม อำเภอดอนสัก จังหวัดสุราษฎร์ธานี**

ก.ยุทธศาสตร์จังหวัดที่ ๕ การสร้างฐานทรัพยากรธรรมชาติที่มั่นคง และมีสภาพแวดล้อมที่เหมาะสม

ข.ยุทธศาสตร์การพัฒนาขององค์กรปกครองส่วนท้องถิ่นในเขตจังหวัด ๖ ส่งเสริม สนับสนุนการท่องเที่ยว การอนุรักษ์ทรัพยากรธรรมชาติและสิ่งแวดล้อม

๕. ยุทธศาสตร์ที่ ๕ การการพัฒนาการท่องเที่ยว ทรัพยากรธรรมชาติและสิ่งแวดล้อม

๕.๑ แผนงานการศาสนา วัฒนธรรมและนันทนาการ

ที่	โครงการ	วัตถุประสงค์	เป้าหมาย (ผลผลิตโครงการ)	งบประมาณ					ตัวชี้วัด (KPI)	ผลที่คาดว่าจะได้รับ	หน่วยงาน รับผิดชอบหลัก
				๒๕๖๖ (บาท)	๒๕๖๗ (บาท)	๒๕๖๘ (บาท)	๒๕๖๙ (บาท)	๒๕๗๐ (บาท)			
๑	โครงการถนนสวยด้วยมือเรา	เพื่อบำรุงรักษาถนนหนทางให้มีสภาพใช้การได้ รวมทั้งปลูกไม้ดอกบริเวณสองข้างทางเพื่อสร้างความสวยงามและดูแลไม่ให้มีการทิ้งขยะ	ถนนในพื้นที่ตำบลชลคราม	๒๐,๐๐๐	๒๐,๐๐๐	๒๐,๐๐๐	๒๐,๐๐๐	๒๐,๐๐๐	จำนวนถนนที่ได้เข้าร่วมโครงการถนนสวย	ถนนในตำบลชลครามมีความสวยงามบริเวณสองข้างทางบำรุงรักษาถนนหนทางให้มีสภาพใช้การได้	สำนักปลัด
รวม	๑ โครงการ										

**รายละเอียดโครงการพัฒนา
แผนพัฒนาท้องถิ่น (พ.ศ.๒๕๖๖-๒๕๗๐)
องค์การบริหารส่วนตำบลชลคราม อำเภอตอนสัก จังหวัดสุราษฎร์ธานี**

ก.ยุทธศาสตร์จังหวัดที่ ๕ การสร้างฐานทรัพยากรธรรมชาติที่มั่นคง และมีสภาพแวดล้อมที่เหมาะสม

ข.ยุทธศาสตร์การพัฒนาขององค์การปกครองส่วนท้องถิ่นในเขตจังหวัด ๖ ส่งเสริม สนับสนุนการท่องเที่ยว การอนุรักษ์ทรัพยากรธรรมชาติและสิ่งแวดล้อม

๕. ยุทธศาสตร์ที่ ๕ การพัฒนาการท่องเที่ยว ทรัพยากรธรรมชาติและสิ่งแวดล้อม

๕.๒ แผนงานการเกษตร

ที่	โครงการ	วัตถุประสงค์	เป้าหมาย (ผลผลิตโครงการ)	งบประมาณ					ตัวชี้วัด (KPI)	ผลที่คาดว่าจะได้รับ	หน่วยงาน รับผิดชอบหลัก
				๒๕๖๖ (บาท)	๒๕๖๗ (บาท)	๒๕๖๘ (บาท)	๒๕๖๙ (บาท)	๒๕๗๐ (บาท)			
๑	โครงการอนุรักษ์ธรรมชาติและสิ่งแวดล้อม	เพื่อต้องการให้คนชลครามอนุรักษ์ธรรมชาติและสิ่งแวดล้อมในตำบลชลคราม	ผู้เข้าร่วมโครงการจำนวน ๕๐ คน	๓๐,๐๐๐	๓๐,๐๐๐	๓๐,๐๐๐	๓๐,๐๐๐	๓๐,๐๐๐	ร้อยละ ๘๐ ของจำนวนผู้เข้าร่วมโครงการพึงพอใจ	ประชาชนมีส่วนร่วมในการรักษาต้นไม้ในชุมชนและร่วมกันอนุรักษ์ไว้	สำนักปลัด
๒	โครงการรักษา รักษารักษาแผ่นดิน เพิ่มพื้นที่สีเขียว	เพื่อเพิ่มพื้นที่สีเขียวให้แก่ป่าในพื้นที่ตำบลชลคราม	มีพื้นที่สีเขียวเพิ่มมากขึ้น	๑๕,๐๐๐	๑๕,๐๐๐	๑๕,๐๐๐	๑๕,๐๐๐	๑๕,๐๐๐	มีพื้นที่สีเขียวเพิ่มขึ้นร้อยละ ๘๐ จากพื้นที่ว่างเปล่า	ตำบลชลครามมีพื้นที่สีเขียวเพิ่มขึ้น	สำนักปลัด

รายละเอียดโครงการพัฒนา
แผนพัฒนาท้องถิ่น (พ.ศ.๒๕๖๖-๒๕๗๐)
องค์การบริหารส่วนตำบลชลคราม อำเภอตอนสัก จังหวัดสุราษฎร์ธานี

ก.ยุทธศาสตร์จังหวัดที่ ๕ การสร้างฐานทรัพยากรธรรมชาติที่มั่นคง และมีสภาพแวดล้อมที่เหมาะสม

ข.ยุทธศาสตร์การพัฒนาขององค์กรปกครองส่วนท้องถิ่นในเขตจังหวัด ๖ ส่งเสริม สนับสนุนการท่องเที่ยว การอนุรักษ์ทรัพยากรธรรมชาติและสิ่งแวดล้อม

๕. ยุทธศาสตร์ที่ ๕ การพัฒนาการท่องเที่ยว ทรัพยากรธรรมชาติและสิ่งแวดล้อม

๕.๒ แผนงานการเกษตร

ที่	โครงการ	วัตถุประสงค์	เป้าหมาย (ผลผลิตโครงการ)	งบประมาณ					ตัวชี้วัด (KPI)	ผลที่คาดว่าจะได้รับ	หน่วยงาน รับผิดชอบหลัก
				๒๕๖๖ (บาท)	๒๕๖๗ (บาท)	๒๕๖๘ (บาท)	๒๕๖๙ (บาท)	๒๕๗๐ (บาท)			
๓	โครงการอนุรักษ์พันธุกรรมพืชอันเนื่องมาจากพระราชดำริสมเด็จพระเทพรัตนราชสุดาฯ สยามบรมราชกุมารี	เพื่อให้บุคลากรข้าราชการ เจ้าหน้าที่ นักศึกษา และประชาชนในท้องถิ่น เข้าใจและเห็นความสำคัญของพันธุกรรมพืช และร่วมคิด ร่วมปฏิบัติ จนเกิดผลประโยชน์ต่อการใช้ทรัพยากรร่วมกัน	การดำเนินกิจกรรมของโครงการอนุรักษ์พันธุกรรมพืชในการอนุรักษ์และฟื้นฟูทรัพยากรธรรมชาติและสิ่งแวดล้อมอย่างยั่งยืน และมีศักยภาพ	๑๐,๐๐๐	๑๐,๐๐๐	๑๐,๐๐๐	๑๐,๐๐๐	๑๐,๐๐๐	ร้อยละ ๑๐๐ บุคลากรและประชาชนได้รับความรู้และประโยชน์ร่วมกัน	เพื่อพัฒนาบุคลากรเพื่ออนุรักษ์และพัฒนาพันธุกรรมพืช ประชาชนได้ประโยชน์ที่สุด	สำนักปลัด
รวม	๓ โครงการ										

รายละเอียดโครงการพัฒนา
แผนพัฒนาท้องถิ่น (พ.ศ.๒๕๖๖-๒๕๗๐)
องค์การบริหารส่วนตำบลชลคราม อำเภอตอนสัก จังหวัดสุราษฎร์ธานี

ก.ยุทธศาสตร์จังหวัดที่ ๕ การสร้างฐานทรัพยากรธรรมชาติที่มั่นคง และมีสภาพแวดล้อมที่เหมาะสม

ข.ยุทธศาสตร์การพัฒนาขององค์การปกครองส่วนท้องถิ่นในเขตจังหวัด ๖ ส่งเสริม สนับสนุนการท่องเที่ยว การอนุรักษ์ทรัพยากรธรรมชาติและสิ่งแวดล้อม

๕. ยุทธศาสตร์ที่ ๕ การพัฒนาการท่องเที่ยว ทรัพยากรธรรมชาติและสิ่งแวดล้อม

๕.๓ แผนงานเคหะและชุมชน

ที่	โครงการ	วัตถุประสงค์	เป้าหมาย (ผลผลิตโครงการ)	งบประมาณ					ตัวชี้วัด (KPI)	ผลที่คาดว่าจะ ได้รับ	หน่วยงาน รับผิดชอบหลัก
				๒๕๖๖ (บาท)	๒๕๖๗ (บาท)	๒๕๖๘ (บาท)	๒๕๖๙ (บาท)	๒๕๗๐ (บาท)			
๑	โครงการก่อสร้างเตาเผา ขยะ หมู่ที่ ๓	เพื่อลดขยะในหมู่บ้าน	เตาเผาขนาดกว้าง ๒x๓ เมตร พื้นที่ก่อสร้าง ๖ ตารางเมตร จำนวน ๓ จุด	๙๐,๐๐๐	-	-	-	-	ประชาชน ร้อยละ ๖๐ มี ความพึง พอใจ	มีที่กำจัดขยะและ ขยะมีจำนวน ลดลง	สำนักปลัด
๒	โครงการปรับปรุงภูมิทัศน์ ริมคลองท่าทอง-ศาลา ๘ เหลี่ยม หมู่ที่ ๖	เพื่อปรับปรุงภูมิทัศน์ริม คลองให้สวยงามยิ่งขึ้น	ปรับพื้นที่ปรับปรุงภูมิ ทัศน์ ขนาดพื้นที่ ๕๐๐ ตารางเมตร	-	-	-	๑๒๐,๐๐๐	-	มีภูมิทัศน์ที่ สวยงามเพิ่ม มากขึ้น	สถานที่มีการ ปรับปรุงภูมิทัศน์ และสร้างความ สวยงามมากขึ้น	กองช่าง
๓	โครงการเพื่อการบริหาร จัดการขยะภายในตำบล ชลคราม	เพื่อบริหารจัดการขยะใน ตำบลชลครามได้เป็น ระบบ	จัดฝึกอบรมให้ความรู้ พร้อมทั้งรณรงค์การทิ้ง ขยะภายในตำบล	๑๐๐,๐๐๐	๑๐๐,๐๐๐	๑๐๐,๐๐๐	๑๐๐,๐๐๐	๑๐๐,๐๐๐	จำนวนขยะ ในตำบล ลดลง	จัดการขยะใน ตำบลชลครามได้ เป็นระบบ	สำนักปลัด
รวม	๓ โครงการ										

รายละเอียดโครงการพัฒนา
แผนพัฒนาท้องถิ่น (พ.ศ.๒๕๖๖-๒๕๗๐)
องค์การบริหารส่วนตำบลชลคราม อำเภอตอนสัก จังหวัดสุราษฎร์ธานี

- ก.ยุทธศาสตร์จังหวัดที่ ๔ การพัฒนาสังคมปลอดภัย คุณภาพชีวิตที่ดี มีศักยภาพในการแข่งขัน
- ข.ยุทธศาสตร์การพัฒนาขององค์กรปกครองส่วนท้องถิ่นในเขตจังหวัด ๒ การส่งเสริมการบริหารจัดการบ้านเมืองที่ดี
๖. ยุทธศาสตร์ที่ ๖ การพัฒนาการบริหารจัดการบ้านเมืองที่ดี

๖.๑ แผนงานบริหารงานทั่วไป

ที่	โครงการ	วัตถุประสงค์	เป้าหมาย (ผลผลิตโครงการ)	งบประมาณ					ตัวชี้วัด (KPI)	ผลที่คาดว่าจะได้รับ	หน่วยงาน รับผิดชอบหลัก
				๒๕๖๖ (บาท)	๒๕๖๗ (บาท)	๒๕๖๘ (บาท)	๒๕๖๙ (บาท)	๒๕๗๐ (บาท)			
๑	โครงการจัดตั้งศูนย์ปฏิบัติการร่วมในการช่วยเหลือประชาชนขององค์กรปกครองส่วนท้องถิ่น	เพื่อให้มีศูนย์ปฏิบัติการช่วยเหลือประชาชนตามอำนาจหน้าที่ขององค์กรปกครองส่วนท้องถิ่นระดับอำเภอ ทำหน้าที่เป็นศูนย์กลางการประสานงานราชการ เพื่อให้ความช่วยเหลือประชาชนที่ประสบความเดือดร้อนจากสาธารณภัย	จัดตั้งศูนย์ปฏิบัติการร่วมในการช่วยเหลือประชาชนตามอำนาจหน้าที่ขององค์กรปกครองส่วนท้องถิ่น ในพื้นที่อำเภอตอนสัก	๔๐,๐๐๐	๔๐,๐๐๐	๔๐,๐๐๐	๔๐,๐๐๐	๔๐,๐๐๐	การสร้าง ความรู้ ความเข้าใจ แก่ประชาชน	-มีศูนย์กลาง ปฏิบัติการ ช่วยเหลือ ประชาชนที่ ประสบความ เดือดร้อน -ศูนย์ปฏิบัติการ ร่วมฯ สามารถให้ คำแนะนำแก่ ประชาชนผู้มา ติดต่อ เพื่อขอรับ ความช่วยเหลือได้ อย่างถูกต้อง	อบต. ชลคราม

รายละเอียดโครงการพัฒนา
แผนพัฒนาท้องถิ่น (พ.ศ.๒๕๖๖-๒๕๗๐)
องค์การบริหารส่วนตำบลชลคราม อำเภอตอนสัก จังหวัดสุราษฎร์ธานี

- ก.ยุทธศาสตร์จังหวัดที่ ๔ การพัฒนาสังคมปลอดภัย คุณภาพชีวิตที่ดี มีศักยภาพในการแข่งขัน
 ข.ยุทธศาสตร์การพัฒนาขององค์กรปกครองส่วนท้องถิ่นในเขตจังหวัด ๒ การส่งเสริมการบริหารจัดการบ้านเมืองที่ดี
 ๖. ยุทธศาสตร์ที่ ๖ การพัฒนาการบริหารจัดการบ้านเมืองที่ดี

๖.๑ แผนงานบริหารงานทั่วไป

ที่	โครงการ	วัตถุประสงค์	เป้าหมาย (ผลผลิตโครงการ)	งบประมาณ					ตัวชี้วัด (KPI)	ผลที่คาดว่าจะได้รับ	หน่วยงาน รับผิดชอบหลัก
				๒๕๖๖ (บาท)	๒๕๖๗ (บาท)	๒๕๖๘ (บาท)	๒๕๖๙ (บาท)	๒๕๗๐ (บาท)			
๒	โครงการฝึกอบรมเพื่อเพิ่มประสิทธิภาพการปฏิบัติราชการในการบริการประชาชนของเจ้าหน้าที่ท้องถิ่นและบุคคลที่เกี่ยวข้อง	เพื่อพัฒนาศักยภาพการทำงานของผู้บริหาร สมาชิกสภาฯ พนักงานส่วนตำบล และพนักงานจ้าง	ดำเนินการตามโครงการฝึกอบรม สัมมนา สำหรับผู้บริหารและสมาชิกสภา อบต. โดยการส่งตัวเข้ารับการฝึกอบรม สัมมนา	๒๐๐,๐๐๐	๒๐๐,๐๐๐	๒๐๐,๐๐๐	๒๐๐,๐๐๐	๒๐๐,๐๐๐	โครงการที่ได้รับการพัฒนาองค์กร จำนวน ๑ โครงการ	พนักงานส่วนตำบลและพนักงานจ้างมีศักยภาพในการปฏิบัติงานเพิ่มมากขึ้น	สำนักปลัด
๓	โครงการเฉลิมพระเกียรติ/และสนับสนุนโครงการอันเนื่องมาจากพระราชดำริ	เพื่อเป็นการสนับสนุนให้เจ้าหน้าที่ท้องถิ่น ผู้นำชุมชนและประชาชนทั่วไป ได้มีโอกาสศึกษาเรียนรู้พระราชกรณียกิจ ได้เห็นตัวอย่างที่เป็นรูปธรรม	ผู้เข้าร่วมโครงการประกอบด้วย เจ้าหน้าที่ท้องถิ่น ผู้นำชุมชนและประชาชนทั่วไปที่สนใจเข้าร่วมโครงการ	๒๐,๐๐๐	๒๐,๐๐๐	๒๐,๐๐๐	๒๐,๐๐๐	๒๐,๐๐๐	ร้อยละ ๙๐ ได้รับความรู้จากโครงการอันเนื่องมาจากพระราชดำริ	เจ้าหน้าที่ท้องถิ่น ผู้นำชุมชนและประชาชนทั่วไป ได้มีโอกาสศึกษาเรียนรู้พระราชกรณียกิจ โครงการเฉลิมพระเกียรติและโครงการตามพระราชดำริ ตลอดจนแนวทางการดำเนินงาน	สำนักปลัด

รายละเอียดโครงการพัฒนา
แผนพัฒนาท้องถิ่น (พ.ศ.๒๕๖๖-๒๕๗๐)
องค์การบริหารส่วนตำบลชลคราม อำเภอดอนสัก จังหวัดสุราษฎร์ธานี

ก.ยุทธศาสตร์จังหวัดที่ ๔ การพัฒนาสังคมปลอดภัย คุณภาพชีวิตที่ดี มีศักยภาพในการแข่งขัน

ข.ยุทธศาสตร์การพัฒนาขององค์กรปกครองส่วนท้องถิ่นในเขตจังหวัด ๒ การส่งเสริมการบริหารจัดการบ้านเมืองที่ดี

๖. ยุทธศาสตร์ที่ ๖ การพัฒนาการบริหารจัดการบ้านเมืองที่ดี

๖.๑ แผนงานบริหารงานทั่วไป

ที่	โครงการ	วัตถุประสงค์	เป้าหมาย (ผลผลิตโครงการ)	งบประมาณ					ตัวชี้วัด (KPI)	ผลที่คาดว่าจะ ได้รับ	หน่วยงาน รับผิดชอบหลัก
				๒๕๖๖ (บาท)	๒๕๖๗ (บาท)	๒๕๖๘ (บาท)	๒๕๖๙ (บาท)	๒๕๗๐ (บาท)			
๔	โครงการเลือกตั้งของ องค์การบริหารส่วนตำบล ชลคราม	เพื่อจัดการเลือกตั้งตัวแทน ชุมชนพร้อมทั้งให้ความรู้ เกี่ยวกับการเลือกตั้ง	จัดทำโครงการเลือกตั้ง จำนวน ๑ โครงการ	-	-	-	๕๐๐,๐๐๐	-	จำนวน โครงการ เลือกตั้ง	ประชาชนรับรู้ ข่าวสารได้อย่าง ทั่วถึงและส่งเสริม การมีส่วนร่วมใน การเลือกตั้ง	สำนักปลัด
๕	โครงการจัดอบรมให้ ความรู้เรื่อง พรบ.ข้อมูล ข่าวสาร	๑) เพื่อจัดอบรมให้ความรู้ เรื่อง พรบ.ข้อมูลข่าวสาร ให้แก่พนักงานส่วนตำบล และประชาชน ๒) เพื่อให้พนักงานและ ประชาชนมีความรู้เกี่ยวกับ พรบ.ข้อมูลข่าวสาร	จัดอบรมโครงการการ ให้ความรู้เกี่ยวกับเรื่อง พรบ.ข้อมูลข่าวสาร แก่ พนักงานส่วนตำบลและ ประชาชน	๑๐,๐๐๐	๑๐,๐๐๐	๑๐,๐๐๐	๑๐,๐๐๐	๑๐,๐๐๐	๑ ครั้ง/ปี	พนักงานส่วน ตำบลและ ประชาชนมี ความรู้เกี่ยวกับ พรบ.ข้อมูล ข่าวสาร	สำนักปลัด
๖	โครงการฝึกอบรมเจ้า พนักงานผู้ดำเนินการใน การเลือกตั้ง	เพื่ออบรมให้ความรู้ให้แก่ เจ้าพนักงานผู้ดำเนินการ ในการเลือกตั้ง	เจ้าพนักงานงานผู้ ปฏิบัติการในการ เลือกตั้ง	-	-	-	๕๐,๐๐๐	-	เจ้าหน้าที่ ทำงานได้ อย่างถูกต้อง	เจ้าหน้าที่ได้รับ ความรู้ในการ อบรมและนำไป ปฏิบัติได้อย่าง ถูกต้อง	สำนักปลัด

รายละเอียดโครงการพัฒนา
แผนพัฒนาท้องถิ่น (พ.ศ.๒๕๖๖-๒๕๗๐)
องค์การบริหารส่วนตำบลชลคราม อำเภอคอนสัก จังหวัดสุราษฎร์ธานี

ก.ยุทธศาสตร์จังหวัดที่ ๔ การพัฒนาสังคมปลอดภัย คุณภาพชีวิตที่ดี มีศักยภาพในการแข่งขัน

ข.ยุทธศาสตร์การพัฒนาขององค์กรปกครองส่วนท้องถิ่นในเขตจังหวัด ๒ การส่งเสริมการบริหารจัดการบ้านเมืองที่ดี

๖. ยุทธศาสตร์ที่ ๖ การพัฒนาการบริหารจัดการบ้านเมืองที่ดี

๖.๑ แผนงานบริหารงานทั่วไป

ที่	โครงการ	วัตถุประสงค์	เป้าหมาย (ผลผลิตโครงการ)	งบประมาณ					ตัวชี้วัด (KPI)	ผลที่คาดว่าจะได้รับ	หน่วยงาน รับผิดชอบหลัก
				๒๕๖๖ (บาท)	๒๕๖๗ (บาท)	๒๕๖๘ (บาท)	๒๕๖๙ (บาท)	๒๕๗๐ (บาท)			
๗	โครงการอบรมเพื่อพัฒนาประสิทธิภาพการบริหารงานคลัง	เพื่อให้บุคลากรมีความรู้เพิ่มขึ้นสามารถนำมาปรับใช้ในการปฏิบัติงานได้อย่างมีประสิทธิภาพ	จัดอบรมโครงการเพิ่มประสิทธิภาพการปฏิบัติราชการ	๑๐,๐๐๐	๑๐,๐๐๐	๑๐,๐๐๐	๑๐,๐๐๐	๑๐,๐๐๐	๑ ครั้ง/ปี	พนักงานส่วนตำบล สามารถนำความรู้และประสบการณ์ที่ได้มาประยุกต์ใช้กับการปฏิบัติงานของตนเองและชุมชนได้	กองคลัง
๘	โครงการจัดงานรัฐพิธีศาสนพิธี งานพิธีสำคัญงานประเพณีวัฒนธรรมท้องถิ่นอำเภอคอนสัก จังหวัดสุราษฎร์ธานี	เพื่อการจัดงานและกิจกรรมงานรัฐพิธีในวันสำคัญของชาติ โดยการทำกิจกรรมร่วมกันของประชาชนอำเภอคอนสัก	จัดงานรัฐพิธี ศาสนพิธี งานพิธีสำคัญ งานประเพณีวัฒนธรรมท้องถิ่นอำเภอคอนสัก จังหวัดสุราษฎร์ธานี	๔๐,๐๐๐	๔๐,๐๐๐	๔๐,๐๐๐	๔๐,๐๐๐	๔๐,๐๐๐	ร้อยละ ๘๐ ของประชาชนพึงพอใจ	ทำให้ประชาชนทุกหมู่เหล่า ได้มีส่วนร่วมของจิตใจในการแสดงออกถึงความจงรักภักดี	อำเภอคอนสัก สำนักปลัด อบต.ชลคราม

**รายละเอียดโครงการพัฒนา
แผนพัฒนาท้องถิ่น (พ.ศ.๒๕๖๖-๒๕๗๐)
องค์การบริหารส่วนตำบลชลคราม อำเภอดอนสัก จังหวัดสุราษฎร์ธานี**

ก.ยุทธศาสตร์จังหวัดที่ ๔ การพัฒนาสังคมปลอดภัย คุณภาพชีวิตที่ดี มีศักยภาพในการแข่งขัน

ข.ยุทธศาสตร์การพัฒนาขององค์กรปกครองส่วนท้องถิ่นในเขตจังหวัด ๒ การส่งเสริมการบริหารจัดการบ้านเมืองที่ดี

๖. ยุทธศาสตร์ที่ ๖ การพัฒนาการบริหารจัดการบ้านเมืองที่ดี

๖.๑ แผนงานบริหารงานทั่วไป

ที่	โครงการ	วัตถุประสงค์	เป้าหมาย (ผลผลิตโครงการ)	งบประมาณ					ตัวชี้วัด (KPI)	ผลที่คาดว่าจะได้รับ	หน่วยงาน รับผิดชอบหลัก
				๒๕๖๖ (บาท)	๒๕๖๗ (บาท)	๒๕๖๘ (บาท)	๒๕๖๙ (บาท)	๒๕๗๐ (บาท)			
๙	โครงการเสริมสร้าง คุณธรรม จริยธรรมและ การป้องกันการทุจริต ประพฤตินิยมชอบ	เพื่อให้ผู้เข้าร่วมการ ฝึกอบรมมีคุณธรรม จริยธรรมและป้องกันการ ทุจริตในการปฏิบัติงาน และการบริการประชาชน	ผู้บริหาร พนักงาน พนักงานจ้าง และ สมาชิก อบต. ได้เข้า ร่วมการฝึกอบรม	๑๐,๐๐๐	๑๐,๐๐๐	๑๐,๐๐๐	๑๐,๐๐๐	๑๐,๐๐๐	ปัญหาด้าน การทุจริต ลดลง ประชาชนมี ความพึง พอใจมากขึ้น	ผู้เข้าร่วมการ ฝึกอบรมมี คุณธรรม จริยธรรมและ ป้องกันการทุจริต ในการปฏิบัติงาน และการบริการ ประชาชน	สำนักปลัด
๑๐	โครงการอบรมคุณธรรม จริยธรรม เสริมสร้างวินัย ในการปฏิบัติงาน	เพื่อปลูกฝังคุณธรรม จริยธรรม และวินัยให้กับ ผู้เข้าร่วมการอบรม ในการ นำไปพัฒนาคุณภาพชีวิต และการปฏิบัติงาน	ผู้บริหาร พนักงาน พนักงานจ้าง และ สมาชิก อบต. ได้เข้า ร่วมการฝึกอบรม	๑๐,๐๐๐	๒๐,๐๐๐	๑๐,๐๐๐	๑๐,๐๐๐	๑๐,๐๐๐	ปัญหาด้าน การทำผิด วินัยลดลง	ผู้เข้าร่วมอบรมมี คุณธรรม จริยธรรม และ วินัย ในการนำไป พัฒนาคุณภาพ ชีวิตและการ ปฏิบัติงาน	

**รายละเอียดโครงการพัฒนา
แผนพัฒนาท้องถิ่น (พ.ศ.๒๕๖๖-๒๕๗๐)
องค์การบริหารส่วนตำบลชลคราม อำเภอดอนสัก จังหวัดสุราษฎร์ธานี**

- ก.ยุทธศาสตร์จังหวัดที่ ๔ การพัฒนาสังคมปลอดภัย คุณภาพชีวิตที่ดี มีศักยภาพในการแข่งขัน
 ข.ยุทธศาสตร์การพัฒนาขององค์กรปกครองส่วนท้องถิ่นในเขตจังหวัด ๒ การส่งเสริมการบริหารจัดการบ้านเมืองที่ดี
 ๖. ยุทธศาสตร์ที่ ๖ การพัฒนาการบริหารจัดการบ้านเมืองที่ดี

๖.๑ แผนงานบริหารงานทั่วไป

ที่	โครงการ	วัตถุประสงค์	เป้าหมาย (ผลผลิตโครงการ)	งบประมาณ					ตัวชี้วัด (KPI)	ผลที่คาดว่าจะได้รับ	หน่วยงาน รับผิดชอบหลัก
				๒๕๖๖ (บาท)	๒๕๖๗ (บาท)	๒๕๖๘ (บาท)	๒๕๖๙ (บาท)	๒๕๗๐ (บาท)			
๑๑	โครงการฝึกอบรมเพื่อพัฒนาศักยภาพคณะกรรมการฯ ที่เกี่ยวข้องกับการปฏิบัติราชการขององค์การบริหารส่วนตำบลชลคราม	เพื่อให้ผู้เข้าร่วมการฝึกอบรมมีความรู้เพิ่มมากขึ้นในการปฏิบัติงานและการบริการประชาชน	คณะกรรมการชุดต่างๆ ที่เกี่ยวข้องกับการปฏิบัติราชการขององค์การบริหารส่วนตำบลชลคราม	๕๐,๐๐๐	๕๐,๐๐๐	๕๐,๐๐๐	๕๐,๐๐๐	๕๐,๐๐๐	คณะกรรมการมีความเข้าใจในการปฏิบัติราชการมากขึ้น	ผู้เข้าร่วมการฝึกอบรมมีความรู้ในการปฏิบัติงานและการบริการประชาชนมากขึ้น	สำนักปลัด
รวม	๑๑ โครงการ										

ผ.๐๒/๑ โครงการที่นำมาจากแผนพัฒนาหมู่บ้านและแผนพัฒนาชุมชน

รายละเอียดโครงการพัฒนา
ที่นำมาจากแผนพัฒนาหมู่บ้านและแผนพัฒนาชุมชน
(พ.ศ.๒๕๖๖-๒๕๗๐)

องค์การบริหารส่วนตำบลชลคราม อำเภอตอนสัก จังหวัดสุราษฎร์ธานี

ก.ยุทธศาสตร์จังหวัดที่ ๔ การพัฒนาสังคมปลอดภัย คุณภาพชีวิตที่ดี มีศักยภาพในการแข่งขัน
ข.ยุทธศาสตร์การพัฒนาขององค์กรปกครองส่วนท้องถิ่นในเขตจังหวัด ๑ ด้านโครงสร้างพื้นฐาน
๑. ยุทธศาสตร์ที่ ๑ ด้านโครงสร้างพื้นฐาน

๑.๑ แผนงานอุตสาหกรรมและการโยธา

ที่	โครงการ	วัตถุประสงค์	เป้าหมาย (ผลผลิต โครงการ)	งบประมาณ					ตัวชี้วัด (KPI)	ผลที่คาดว่าจะได้รับ	ที่มาของ โครงการ	หน่วยงาน รับผิดชอบ หลัก
				๒๕๖๖ (บาท)	๒๕๖๗ (บาท)	๒๕๖๘ (บาท)	๒๕๖๙ (บาท)	๒๕๗๐ (บาท)				
๑	โครงการก่อสร้างคูระบายน้ำ คอนกรีตมีฝาปิด ถนนสาย ครามล่าง-ท่าเรือ หมู่ที่ ๒	เพื่อระบายน้ำช่วงหน้า ฝนและแก้ปัญหาความ เดือดร้อนจากอุทกภัย	กว้าง ๐.๓๐ เมตร ลึก ๐.๕๐ เมตร ยาว ๒๐๐ เมตร	๓๓๐,๐๐๐	-	-	-	-	ประชาชน ร้อยละ ๗๐ ได้รับความ ปลอดภัย จาก อุทกภัย	น้ำไม่ท่วมขัง ในช่วงฤดูฝน ลด ปัญหาการเกิด อุทกภัย	หมู่ที่ ๒	กองช่าง
๒	โครงการขุดลอกหนองม่วง หมู่ที่ ๔	เพื่อให้ประชาชนมีน้ำ ใช้ในช่่วงหน้าแล้ง	กว้าง ๑๐ เมตร ยาว ๒๐ เมตร ลึก ๒ เมตร	-	๔๐,๐๐๐	-	-	-	ประชาชน ไม่น้อยกว่า ๒๐ ครัวเรือนได้ ใช้น้ำยาม หน้าแล้ง	ประชาชนมีน้ำใช้ ในการเกษตร ในช่วงหน้าแล้ง	หมู่ที่ ๔	กองช่าง

รายละเอียดโครงการพัฒนา
ที่นำมาจากแผนพัฒนาหมู่บ้านและแผนพัฒนาชุมชน
(พ.ศ.๒๕๖๖-๒๕๗๐)

องค์การบริหารส่วนตำบลชลคราม อำเภอดอนสัก จังหวัดสุราษฎร์ธานี

ก.ยุทธศาสตร์จังหวัดที่ ๔ การพัฒนาสังคมปลอดภัย คุณภาพชีวิตที่ดี มีศักยภาพในการแข่งขัน
ข.ยุทธศาสตร์การพัฒนาขององค์รปกครองส่วนท้องถิ่นในเขตจังหวัด ๕ ส่งเสริม พัฒนาคุณภาพชีวิต

๑. ยุทธศาสตร์ที่ ๒ ด้านการพัฒนาคุณภาพชีวิต

๑.๑ แผนงานอุตสาหกรรมและการโยธา

ที่	โครงการ	วัตถุประสงค์	เป้าหมาย (ผลผลิต โครงการ)	งบประมาณ					ตัวชี้วัด (KPI)	ผลที่คาดว่าจะได้รับ	ที่มาของ โครงการ	หน่วยงาน รับผิดชอบ หลัก
				๒๕๖๖ (บาท)	๒๕๖๗ (บาท)	๒๕๖๘ (บาท)	๒๕๖๙ (บาท)	๒๕๗๐ (บาท)				
๓	โครงการปรับปรุงเพิ่มเติม ศาลาประชุมหมู่บ้านหมู่ที่ ๑	เพื่อปรับปรุงเพิ่มเติมให้ สามารถใช้งานได้ปกติ ใช้ในการรองรับการจัด กิจกรรมต่างๆ ใน หมู่บ้าน	กว้าง ๖ เมตร ยาว ๙ เมตร พื้นที่ก่อสร้าง ๕๔ ตารางเมตร	-	๓๓๐,๐๐๐	-	-	-	การเพิ่มเติม ศาลามี พื้นที่ไม่ น้อยกว่า ๔๕ ตาราง เมตร	มีศาลาสำหรับ ประชุมหมู่บ้าน และจัดกิจกรรม ต่าง ๆ	หมู่ที่ ๑	กองช่าง
๔	โครงการปรับปรุงเพิ่มเติม อาคารเอนกประสงค์ หมู่ที่ ๓	เพื่อเพิ่มเติมให้สามารถ ใช้ในการรองรับการจัด กิจกรรมต่างๆ ใน หมู่บ้าน	ขนาดกว้าง ๙.๗ x ๑๑ เมตร	-	-	๓๓๐,๐๐๐	-	-	เพิ่มเติม อาคาร เอนกประส งค์	มีอาคาร เอนกประสงค์ สำหรับการ รองรับการจัด กิจกรรมต่างๆ ใน หมู่บ้าน	หมู่ที่ ๓	กองช่าง

รายละเอียดโครงการพัฒนา
ที่นำมาจากแผนพัฒนาหมู่บ้านและแผนพัฒนาชุมชน
(พ.ศ.๒๕๖๖-๒๕๗๐)

องค์การบริหารส่วนตำบลชลคราม อำเภอตอนสัก จังหวัดสุราษฎร์ธานี

ก.ยุทธศาสตร์จังหวัดที่ ๔ การพัฒนาสังคมปลอดภัย คุณภาพชีวิตที่ดี มีศักยภาพในการแข่งขัน

ข.ยุทธศาสตร์การพัฒนาขององค์การปกครองส่วนท้องถิ่นในเขตจังหวัด ๕ ส่งเสริม พัฒนาคุณภาพชีวิต

๑. ยุทธศาสตร์ที่ ๒ ด้านการพัฒนาคุณภาพชีวิต

๑.๑ แผนงานอุตสาหกรรมและการโยธา

ที่	โครงการ	วัตถุประสงค์	เป้าหมาย (ผลผลิต โครงการ)	งบประมาณ					ตัวชี้วัด (KPI)	ผลที่คาดว่าจะได้รับ	ที่มาของ โครงการ	หน่วยงาน รับผิดชอบ หลัก
				๒๕๖๖ (บาท)	๒๕๖๗ (บาท)	๒๕๖๘ (บาท)	๒๕๖๙ (บาท)	๒๕๗๐ (บาท)				
๕	โครงการก่อสร้างศูนย์แสดง สินค้าและจัดจำหน่ายผลผลิต ภายในชุมชน หมู่ที่ ๕	เพื่อให้ประชาชนมี สถานที่กระจายสินค้า ของคนในชุมชน	ขนาดกว้าง ๖ เมตร ยาว ๙ เมตร พื้นที่ ก่อสร้าง ๕๔ ตารางเมตร	-	-	-	๓๕๐,๐๐๐	-	ศูนย์แสดง สินค้า ๑ หลัง	ประชาชนมี สถานที่กระจาย สินค้าของคนใน ชุมชน	หมู่ที่ ๕	กองช่าง
๖	โครงการก่อสร้างศูนย์แสดง สินค้าและจัดจำหน่ายผลผลิต ภายในชุมชน หมู่ที่ ๖	เพื่อให้ประชาชนมี สถานที่กระจายสินค้า ของคนในชุมชน	ขนาดกว้าง ๖ เมตร ยาว ๙ เมตร พื้นที่ ก่อสร้าง ๕๔ ตารางเมตร	-	-	-	-	๓๕๐,๐๐๐	ศูนย์แสดง สินค้า ๑ หลัง	ประชาชนมี สถานที่กระจาย สินค้าของคนใน ชุมชน	หมู่ที่ ๖	กองช่าง
รวม	๖ โครงการ											

ผ.๐๒/๒ รายละเอียดโครงการ
โครงการที่เกินศักยภาพขององค์กรปกครองส่วนท้องถิ่นที่ใช้สำหรับประสานแผนพัฒนาท้องถิ่น

รายละเอียดโครงการพัฒนา
แผนพัฒนาท้องถิ่น (พ.ศ.๒๕๖๖-๒๕๗๐)
สำหรับโครงการที่เกินศักยภาพขององค์กรปกครองส่วนท้องถิ่นที่ใช้สำหรับประสานแผนพัฒนาท้องถิ่น
องค์การบริหารส่วนตำบลชลคราม อำเภอดอนสัก จังหวัดสุราษฎร์ธานี

ก.ยุทธศาสตร์จังหวัดที่ ๓ การเชื่อมโยงเส้นทางคมนาคมและศูนย์โลจิสติกส์ (logistics Hub)
 ข.ยุทธศาสตร์การพัฒนาขององค์กรปกครองส่วนท้องถิ่นในเขตจังหวัดที่ ๑ ด้านโครงสร้างพื้นฐาน
 ๑.ยุทธศาสตร์ที่ ๑ การพัฒนาด้านโครงสร้างพื้นฐาน

๑.๑ แผนงานอุตสาหกรรมและการโยธา

ที่	โครงการ	วัตถุประสงค์	เป้าหมาย (ผลผลิตโครงการ)	งบประมาณ					ตัวชี้วัด (KPI)	ผลที่คาดว่าจะได้รับ	หน่วยงานที่ จะขอประสาน
				๒๕๖๖ (บาท)	๒๕๖๗ (บาท)	๒๕๖๘ (บาท)	๒๕๖๙ (บาท)	๒๕๗๐ (บาท)			
๑	โครงการก่อสร้างสะพานข้ามคลองตัว หมู่ที่ ๑	เพื่อให้ประชาชนใช้ในการสัญจรไปมาได้ อย่างปลอดภัย	ก่อสร้างสะพานข้ามคลองตัว หมู่ที่ ๑ กว้าง ๗ เมตร ยาว ๖๐ เมตร	๙,๐๐๐,๐๐๐	๙,๐๐๐,๐๐๐	๙,๐๐๐,๐๐๐	๙,๐๐๐,๐๐๐	๙,๐๐๐,๐๐๐	มีสะพานที่ได้มาตรฐาน	ประชาชนมีความปลอดภัยในการสัญจรไปมา	อบจ.สุกรมส่งเสริมการปกครองท้องถิ่น
๒	โครงการก่อสร้างสะพานท่าเทียบเรือบ้านพอด หมู่ที่ ๑	เพื่อให้ประชาชนใช้ในการสัญจรไปมาได้ อย่างปลอดภัย	ก่อสร้างสะพานท่าเทียบเรือ หมู่ที่ ๑ กว้าง ๖ เมตร ยาว ๑๒ เมตร พื้นที่ก่อสร้าง ๗๒ ตร.ม.	๑๒,๐๐๐,๐๐๐	๑๒,๐๐๐,๐๐๐	๑๒,๐๐๐,๐๐๐	๑๒,๐๐๐,๐๐๐	๑๒,๐๐๐,๐๐๐	มีสะพานที่ได้มาตรฐาน	ประชาชนมีความปลอดภัยในการสัญจรไปมา	อบจ.สุกรมส่งเสริมการปกครองท้องถิ่น

รายละเอียดโครงการพัฒนา
แผนพัฒนาท้องถิ่น (พ.ศ.๒๕๖๖-๒๕๗๐)
สำหรับโครงการที่เกี่วข้องกับขององค์กรปกครองส่วนท้องถิ่นที่ใช้สำหรับประสานแผนพัฒนาท้องถิ่น
องค์การบริหารส่วนตำบลชลคราม อำเภอดอนสัก จังหวัดสุราษฎร์ธานี

ก.ยุทธศาสตร์จังหวัดที่ ๓ การเชื่อมโยงเส้นทางคมนาคมและศูนย์โลจิสติกส์ (logistics Hub)
 ข.ยุทธศาสตร์การพัฒนาขององค์กรปกครองส่วนท้องถิ่นในเขตจังหวัดที่ ๓ การพัฒนาโครงสร้างพื้นฐาน
 ๑.ยุทธศาสตร์ที่ ๑ การพัฒนาด้านโครงสร้างพื้นฐาน

๑.๑ แผนงานอุตสาหกรรมและการโยธา

ที่	โครงการ	วัตถุประสงค์	เป้าหมาย (ผลผลิตโครงการ)	งบประมาณ					ตัวชี้วัด (KPI)	ผลที่คาดว่าจะได้รับ	หน่วยงานที่ จะขอประสาน
				๒๕๖๖ (บาท)	๒๕๖๗ (บาท)	๒๕๖๘ (บาท)	๒๕๖๙ (บาท)	๒๕๗๐ (บาท)			
๓	โครงการก่อสร้างถนนสาย คลองตัว-คลองคราม หมู่ที่ ๑	เพื่อก่อสร้างถนน หมู่ ที่ ๑ ใช้ในการ คมนาคมได้อย่าง สะดวกและรวดเร็ว	ทำการก่อสร้างถนนสาย คลองตัว-คลองคราม กว้าง ๖ เมตร ยาว ๒,๐๐๐ เมตร	๙,๐๐๐,๐๐๐	๙,๐๐๐,๐๐๐	๙,๐๐๐,๐๐๐	๙,๐๐๐,๐๐๐	๙,๐๐๐,๐๐๐	ระยะทาง ถนนที่ ก่อสร้างยาว ๒,๐๐๐ เมตร	มีถนน คสล. ที่ประชาชน สามารถ สัญจรไปมา ได้สะดวก	อบจ.สุ กรมส่งเสริม การปกครอง ท้องถิ่น
๔	โครงการก่อสร้างท่าเทียบ เรือข้างร้านครัวบ้านพอด หมู่ที่ ๑	เพื่อความสะดวกใน การคมนาคม และ ความสะดวกในการ ขนส่งสินค้า	ขนาดกว้าง ๖ เมตร ยาว ๑๒ เมตร พื้นที่ก่อสร้างไม่ น้อยกว่า ๗๒ ตารางเมตร	๒๐,๐๐๐,๐๐๐	๒๐,๐๐๐,๐๐๐	๒๐,๐๐๐,๐๐๐	๒๐,๐๐๐,๐๐๐	๒๐,๐๐๐,๐๐๐	ก่อสร้างท่า เทียบเรือ ๑ แห่ง	ประชาชนมี ความสะดวก ในการ คมนาคมและ ความสะดวก ในการในการ ขนส่งสินค้า	อบจ.สุ กรมส่งเสริม การปกครอง ท้องถิ่น

รายละเอียดโครงการพัฒนา
แผนพัฒนาท้องถิ่น (พ.ศ.๒๕๖๖-๒๕๗๐)
สำหรับโครงการที่เกินศักยภาพขององค์กรปกครองส่วนท้องถิ่นที่ใช้สำหรับประสานแผนพัฒนาท้องถิ่น
องค์การบริหารส่วนตำบลชลคราม อำเภอดอนสัก จังหวัดสุราษฎร์ธานี

ก.ยุทธศาสตร์จังหวัดที่ ๓ การเชื่อมโยงเส้นทางคมนาคมและศูนย์โลจิสติกส์ (logistics Hub)
 ข.ยุทธศาสตร์การพัฒนาขององค์กรปกครองส่วนท้องถิ่นในเขตจังหวัดที่ ๓ การพัฒนาโครงสร้างพื้นฐาน
 ๑.ยุทธศาสตร์ที่ ๑ การพัฒนาด้านโครงสร้างพื้นฐาน

๑.๑ แผนงานอุตสาหกรรมและการโยธา

ที่	โครงการ	วัตถุประสงค์	เป้าหมาย (ผลผลิตโครงการ)	งบประมาณ					ตัวชี้วัด (KPI)	ผลที่คาดว่าจะได้รับ	หน่วยงานที่ จะขอประสาน
				๒๕๖๖ (บาท)	๒๕๖๗ (บาท)	๒๕๖๘ (บาท)	๒๕๖๙ (บาท)	๒๕๗๐ (บาท)			
๕	โครงการก่อสร้างถนนครบาล้าง-บางเหม็ด ปากคลองครบาล (ริมคลอง หมู่ที่ ๒)	เพื่อดำเนินการก่อสร้างถนนเป็นถนนที่มีมาตรฐานในการอำนวยความสะดวกให้กับประชาชน	ก่อสร้างถนนขนาดกว้าง ๔ เมตร ยาว ๒,๐๐๐ เมตร พื้นที่ก่อสร้าง ๘,๐๐๐ ตร.ม.	๕,๐๐๐,๐๐๐	๕,๐๐๐,๐๐๐	๕,๐๐๐,๐๐๐	๕,๐๐๐,๐๐๐	๕,๐๐๐,๐๐๐	ถนนที่ได้มาตรฐาน	มีถนนที่ประชาชนสามารถสัญจรไปมาได้สะดวก	อบจ.สุราษฎร์ธานี กรมส่งเสริมการปกครองท้องถิ่น
๖	โครงการก่อสร้างสะพานถนนสายครบาล้างตอนเกลี้ยง- หมู่ที่ ๒ เชื่อมต่อ หมู่ที่ ๔ ต.ไชยคราม	เพื่อความสะดวกในการคมนาคมและความรวดเร็วในการขนส่งสินค้า การเกษตร	ก่อสร้างสะพาน กว้าง ๗ เมตร ยาว ๑๕ เมตร	๑,๘๐๐,๐๐๐	๑,๘๐๐,๐๐๐	๑,๘๐๐,๐๐๐	๑,๘๐๐,๐๐๐	๑,๘๐๐,๐๐๐	สะพานยาว ๑๕ เมตร	ประชาชนได้รับความสะดวกในการสัญจรไปมา	อบจ.สุราษฎร์ธานี กรมส่งเสริมการปกครองท้องถิ่น

รายละเอียดโครงการพัฒนา
แผนพัฒนาท้องถิ่น (พ.ศ.๒๕๖๖-๒๕๗๐)
สำหรับโครงการที่เกินศักยภาพขององค์กรปกครองส่วนท้องถิ่นที่ใช้สำหรับประสานแผนพัฒนาท้องถิ่น
องค์การบริหารส่วนตำบลชลคราม อำเภอดอนสัก จังหวัดสุราษฎร์ธานี

ก.ยุทธศาสตร์จังหวัดที่ ๓ การเชื่อมโยงเส้นทางคมนาคมและศูนย์โลจิสติกส์ (logistics Hub)
 ข.ยุทธศาสตร์การพัฒนาขององค์กรปกครองส่วนท้องถิ่นในเขตจังหวัดที่ ๓ การพัฒนาโครงสร้างพื้นฐาน
 ๑.ยุทธศาสตร์ที่ ๑ การพัฒนาด้านโครงสร้างพื้นฐาน

๑.๑ แผนงานอุตสาหกรรมและการโยธา

ที่	โครงการ	วัตถุประสงค์	เป้าหมาย (ผลผลิตโครงการ)	งบประมาณ					ตัวชี้วัด (KPI)	ผลที่คาดว่าจะได้รับ	หน่วยงานที่ จะขอประสาน
				๒๕๖๖ (บาท)	๒๕๖๗ (บาท)	๒๕๖๘ (บาท)	๒๕๖๙ (บาท)	๒๕๗๐ (บาท)			
๗	โครงการก่อสร้างถนนคอนกรีตเสริมเหล็กสายพังตาสวน-สามเพ็รียง หมู่ที่ ๔, ๕	เพื่อดำเนินการก่อสร้างถนนให้เป็นถนนที่มีมาตรฐานในการอำนวยความสะดวกให้กับประชาชน	โดยทำการก่อสร้างถนนขนาดกว้าง ๓ เมตร ยาว ๑,๐๒๓ เมตร	๒,๐๐๐,๐๐๐	๒,๐๐๐,๐๐๐	๒,๐๐๐,๐๐๐	๒,๐๐๐,๐๐๐	๒,๐๐๐,๐๐๐	ถนนที่ได้มาตรฐาน	มีถนนที่ประชาชนสามารถสัญจรไปมาได้สะดวก	อบจ.สุกรมส่งเสริมการปกครองท้องถิ่น
๘	โครงการเสริมผิวลาดยางแอสฟัลต์คอนกรีต รหัสสายทางสฎ.ถ ๕๖-๐๐๖ สายอบต. ๑ หมู่ที่ ๔,๖	เพื่อดำเนินการปรับปรุงถนนเป็นถนนที่มีมาตรฐานในการอำนวยความสะดวกให้กับประชาชน	โดยทำการเสริมผิวลาดยางแอสฟัลต์คอนกรีต กว้าง ๖.๐๐ เมตร หนา ๐.๐๕ เมตร ระยะทางรวม ๑,๖๐๐ เมตร หรือมีพื้นที่ไม่น้อยกว่า ๙,๖๐๐.๐๐ ตร.ม.	๔,๕๐๐,๐๐๐	๔,๕๐๐,๐๐๐	๔,๕๐๐,๐๐๐	๔,๕๐๐,๐๐๐	๔,๕๐๐,๐๐๐	ถนนลาดยางที่ได้มาตรฐาน	มีถนน ลาดยาง ที่ประชาชนสามารถสัญจรไปมาได้สะดวก	อบจ.สุกรมส่งเสริมการปกครองท้องถิ่น

รายละเอียดโครงการพัฒนา
แผนพัฒนาท้องถิ่น (พ.ศ.๒๕๖๖-๒๕๗๐)
สำหรับโครงการที่เกินศักยภาพขององค์กรปกครองส่วนท้องถิ่นที่ใช้สำหรับประสานแผนพัฒนาท้องถิ่น
องค์การบริหารส่วนตำบลชลคราม อำเภอดอนสัก จังหวัดสุราษฎร์ธานี

ก.ยุทธศาสตร์จังหวัดที่ ๓ การเชื่อมโยงเส้นทางคมนาคมและศูนย์โลจิสติกส์ (logistics Hub)
 ข.ยุทธศาสตร์การพัฒนาขององค์กรปกครองส่วนท้องถิ่นในเขตจังหวัดที่ ๓ การพัฒนาโครงสร้างพื้นฐาน
 ๑.ยุทธศาสตร์ที่ ๑ การพัฒนาด้านโครงสร้างพื้นฐาน

๑.๑ แผนงานอุตสาหกรรมและการโยธา

ที่	โครงการ	วัตถุประสงค์	เป้าหมาย (ผลผลิตโครงการ)	งบประมาณ					ตัวชี้วัด (KPI)	ผลที่คาดว่าจะได้รับ	หน่วยงานที่ จะขอประสาน
				๒๕๖๖ (บาท)	๒๕๖๗ (บาท)	๒๕๖๘ (บาท)	๒๕๖๙ (บาท)	๒๕๗๐ (บาท)			
๙	โครงการปรับปรุงซ่อมแซมถนนสายหน้าอบต. หมู่ที่ ๔	เพื่อดำเนินการปรับปรุงถนนเป็นถนนที่มีมาตรฐานในการอำนวยความสะดวกให้กับประชาชน	โดยทำการปรับปรุงถนนขนาดกว้าง ๕ เมตร ยาว ๙๐๐ เมตร	๓,๐๐๐,๐๐๐	๓,๐๐๐,๐๐๐	๓,๐๐๐,๐๐๐	๓,๐๐๐,๐๐๐	๓,๐๐๐,๐๐๐	ถนนที่ได้มาตรฐาน	มีถนนที่ประชาชนสามารถสัญจรไปมาได้สะดวก	อบจ.สุกรมส่งเสริมการปกครองท้องถิ่น
๑๐	โครงการบดอัดถนนสายชลประทาน-ถนนสาย ๔๓๓๙ (ฝั่งซ้าย) หมู่ที่ ๕	เพื่อดำเนินการปรับปรุงถนนให้เป็นถนนที่มีมาตรฐานในการอำนวยความสะดวกให้กับประชาชน	โดยทำการบดอัดถนนขนาดกว้าง ๔ เมตร ยาว ๑,๒๐๐ เมตร	๑,๕๐๐,๐๐๐	๑,๕๐๐,๐๐๐	๑,๕๐๐,๐๐๐	๑,๕๐๐,๐๐๐	๑,๕๐๐,๐๐๐	ถนนที่ได้มาตรฐาน	มีถนนที่ประชาชนสามารถสัญจรไปมาได้สะดวก	อบจ.สุกรมส่งเสริมการปกครองท้องถิ่นชลประทาน

รายละเอียดโครงการพัฒนา
แผนพัฒนาท้องถิ่น (พ.ศ.๒๕๖๖-๒๕๗๐)
สำหรับโครงการที่เกี่วข้องกับขององค์กรปกครองส่วนท้องถิ่นที่ใช้สำหรับประสานแผนพัฒนาท้องถิ่น
องค์การบริหารส่วนตำบลชลคราม อำเภอดอนสัก จังหวัดสุราษฎร์ธานี

ก.ยุทธศาสตร์จังหวัดที่ ๓ การเชื่อมโยงเส้นทางคมนาคมและศูนย์โลจิสติกส์ (logistics Hub)
 ข.ยุทธศาสตร์การพัฒนาขององค์กรปกครองส่วนท้องถิ่นในเขตจังหวัดที่ ๓ การพัฒนาโครงสร้างพื้นฐาน
 ๑.ยุทธศาสตร์ที่ ๑ การพัฒนาด้านโครงสร้างพื้นฐาน

๑.๑ แผนงานอุตสาหกรรมและการโยธา

ที่	โครงการ	วัตถุประสงค์	เป้าหมาย (ผลผลิตโครงการ)	งบประมาณ					ตัวชี้วัด (KPI)	ผลที่คาดว่าจะได้รับ	หน่วยงานที่ จะขอประสาน
				๒๕๖๖ (บาท)	๒๕๖๗ (บาท)	๒๕๖๘ (บาท)	๒๕๖๙ (บาท)	๒๕๗๐ (บาท)			
๑๑	โครงการปรับปรุงถนนสาย ดอนเนา-หัวคอก หมู่ที่ ๕	เพื่อปรับปรุงถนนสาย ดอนเนา-หัวคอก หมู่ที่ ๕ ได้มีถนนสำหรับใช้ใน การคมนาคมได้อย่าง สะดวก และรวดเร็ว	ดำเนินการปรับปรุงถนน เสริมผิวแอสฟัลท์กว้าง ๖.๖ เมตร ยาว ๘๐๐ เมตร หนา ๐.๑๕ เมตร	๒,๕๐๐,๐๐๐	๒,๕๐๐,๐๐๐	๒,๕๐๐,๐๐๐	๒,๕๐๐,๐๐๐	๒,๕๐๐,๐๐๐	ถนนได้รับการ ปรับปรุง ระยะทาง ๘๐๐ เมตร	มีถนนที่ ประชาชน สามารถ สัญจรไปมา ได้สะดวก	อบจ.สุ กรมส่งเสริม การปกครอง ท้องถิ่น
๑๒	โครงการก่อสร้างถนนสาย ครามล่าง-บางเหม็ด (ริม คลอง) หมู่ที่ ๑,๒ (ช่วงที่ ๒)	เพื่อให้ประชาชนได้รับ ความสะดวกในการ ขนส่งสินค้าทางการ เกษตรและการประมง รวมถึงการสัญจรบน ท้องถนน	ดำเนินการบุกเบิกถนน กว้าง ๖ เมตร ยาว ๔,๐๐๐ เมตร	๒๐,๐๐๐,๐๐๐	๒๐,๐๐๐,๐๐๐	๒๐,๐๐๐,๐๐๐	๒๐,๐๐๐,๐๐๐	๒๐,๐๐๐,๐๐๐	ถนนที่ได้ มาตรฐาน	ประชาชน ได้รับความ สะดวกในการ ขนส่งสินค้า ทางการเกษตร และการประมง รวมถึงการ สัญจรบนท้อง ถนน	อบจ.สุ กรมส่งเสริม การปกครอง ท้องถิ่น

รายละเอียดโครงการพัฒนา
แผนพัฒนาท้องถิ่น (พ.ศ.๒๕๖๖-๒๕๗๐)
สำหรับโครงการที่เกินศักยภาพขององค์กรปกครองส่วนท้องถิ่นที่ใช้สำหรับประสานแผนพัฒนาท้องถิ่น
องค์การบริหารส่วนตำบลชลคราม อำเภอดอนสัก จังหวัดสุราษฎร์ธานี

ก.ยุทธศาสตร์จังหวัดที่ ๓ การเชื่อมโยงเส้นทางคมนาคมและศูนย์โลจิสติกส์ (logistics Hub)
 ข.ยุทธศาสตร์การพัฒนาขององค์กรปกครองส่วนท้องถิ่นในเขตจังหวัดที่ ๓ การพัฒนาโครงสร้างพื้นฐาน
 ๑.ยุทธศาสตร์ที่ ๑ การพัฒนาด้านโครงสร้างพื้นฐาน

๑.๑ แผนงานอุตสาหกรรมและการโยธา

ที่	โครงการ	วัตถุประสงค์	เป้าหมาย (ผลผลิตโครงการ)	งบประมาณ					ตัวชี้วัด (KPI)	ผลที่คาดว่าจะได้รับ	หน่วยงานที่ จะขอประสาน
				๒๕๖๖ (บาท)	๒๕๖๗ (บาท)	๒๕๖๘ (บาท)	๒๕๖๙ (บาท)	๒๕๗๐ (บาท)			
๑๓	โครงการปรับปรุงถนนสาย อบต.๑ หมู่ที่ ๔	เพื่อให้ถนนสายอบต.๑ หมู่ที่ ๔ มีถนนสำหรับ ใช้ในการคมนาคมได้ อย่างสะดวก และ รวดเร็ว	เสริมผิวจราจร ขนาด กว้าง ๕ เมตร ยาว ๑,๒๐๐ เมตร	๒,๕๐๐,๐๐๐	๒,๕๐๐,๐๐๐	๒,๕๐๐,๐๐๐	๒,๕๐๐,๐๐๐	๒,๕๐๐,๐๐๐	ถนนที่ได้รับการปรับปรุง ระยะทาง ๑,๒๐๐ เมตร	มีถนนที่ ประชาชน สามารถ สัญจรไปมา ได้สะดวก	อบจ.สุ กรมส่งเสริม การปกครอง ท้องถิ่น
๑๔	โครงการก่อสร้างถนนบดอัด สายใหญ่ฝั่งขวาด้านซ้าย ชลประทาน หมู่ที่ ๖ ชลคราม ถึง หมู่ที่ ๕ ท่าทอง	เพื่อให้มีถนนที่ได้ มาตรฐานสำหรับการ สัญจรไปมาและขนส่ง พืชผลทางการเกษตร	กว้าง ๖ เมตร ยาว ๑,๐๐๐ เมตร	๑,๐๐๐,๐๐๐	๑,๐๐๐,๐๐๐	๑,๐๐๐,๐๐๐	๑,๐๐๐,๐๐๐	๑,๐๐๐,๐๐๐	ถนนที่ ก่อสร้าง เป็นไปตาม มาตรฐาน	ประชาชน ได้รับ ความ สะดวกสบาย ในการ เดินทางและ ขนส่งพืชผล ทางการ เกษตร	กองช่าง

รายละเอียดโครงการพัฒนา
แผนพัฒนาท้องถิ่น (พ.ศ.๒๕๖๖-๒๕๗๐)
สำหรับโครงการที่เกินศักยภาพขององค์กรปกครองส่วนท้องถิ่นที่ใช้สำหรับประสานแผนพัฒนาท้องถิ่น
องค์การบริหารส่วนตำบลชลคราม อำเภอดอนสัก จังหวัดสุราษฎร์ธานี

ก.ยุทธศาสตร์จังหวัดที่ ๔ การพัฒนาสังคมปลอดภัย คุณภาพชีวิตที่ดี มีศักยภาพในการแข่งขัน
 ข.ยุทธศาสตร์การพัฒนาขององค์กรปกครองส่วนท้องถิ่นในเขตจังหวัดที่ ๓ การพัฒนาโครงสร้างพื้นฐาน
 ๑.ยุทธศาสตร์ที่ ๑ การพัฒนาด้านโครงสร้างพื้นฐาน

๒.๑ แผนงานอุตสาหกรรมและการโยธา

ที่	โครงการ	วัตถุประสงค์	เป้าหมาย (ผลผลิตโครงการ)	งบประมาณ					ตัวชี้วัด (KPI)	ผลที่คาดว่าจะได้รับ	หน่วยงานที่ จะขอประสาน
				๒๕๖๖ (บาท)	๒๕๖๗ (บาท)	๒๕๖๘ (บาท)	๒๕๖๙ (บาท)	๒๕๗๐ (บาท)			
๑๕	โครงการก่อสร้างเขื่อนหินทิ้งแนวชายฝั่งทะเล-คลองน้ย (ฝั่งตะวันตก) หมู่ที่ ๑	เพื่อแก้ปัญหาการกัดเซาะของน้ำทะเล	ก่อสร้างเขื่อนหินทิ้งแนวชายฝั่งทะเล ระยะทาง ๑,๕๐๐ เมตร	๓๐,๐๐๐,๐๐๐	๓๐,๐๐๐,๐๐๐	๓๐,๐๐๐,๐๐๐	๓๐,๐๐๐,๐๐๐	๓๐,๐๐๐,๐๐๐	ก่อสร้างเขื่อนหินทิ้ง ระยะทาง ๑,๕๐๐ เมตร	ลดปัญหาการกัดเซาะของน้ำทะเล	อบจ.สุราษฎร์ธานี กรมส่งเสริมการปกครองท้องถิ่น
๑๖	โครงการก่อสร้างเขื่อนหินทิ้งสายคลองตัว-ปากคลองคราม(ฝั่งตะวันออก หมู่ที่ ๑)	เพื่อป้องกันการกัดเซาะของน้ำทะเล	ก่อสร้างเขื่อนหินทิ้งระยะทางยาว ๒,๐๐๐ เมตร	๔๐,๐๐๐,๐๐๐	๔๐,๐๐๐,๐๐๐	๔๐,๐๐๐,๐๐๐	๔๐,๐๐๐,๐๐๐	๔๐,๐๐๐,๐๐๐	ก่อสร้างเขื่อน ๑ แห่ง	ประชาชนมีน้ำใช้ในการอุปโภคบริโภค	อบจ.สุราษฎร์ธานี กรมส่งเสริมการปกครองท้องถิ่น
๑๗	โครงการปรับปรุงซ่อมแซมเขื่อนหินทิ้ง หมู่ที่ ๑ บ้านพอด	เพื่อแก้ไขปัญหาการกัดเซาะของน้ำทะเล	ปรับปรุงซ่อมแซมเขื่อนขนาดกว้าง ๓ เมตร ยาว ๑,๐๐๐ เมตร	๕,๐๐๐,๐๐๐	๕,๐๐๐,๐๐๐	๕,๐๐๐,๐๐๐	๕,๐๐๐,๐๐๐	๕,๐๐๐,๐๐๐	ปรับปรุงซ่อมแซมเขื่อน ระยะทาง ๑,๐๐๐ เมตร	ลดปัญหาน้ำท่วมและการกัดเซาะของน้ำทะเล	อบจ.สุราษฎร์ธานี กรมส่งเสริมการปกครองท้องถิ่น

รายละเอียดโครงการพัฒนา
แผนพัฒนาท้องถิ่น (พ.ศ.๒๕๖๖-๒๕๗๐)
สำหรับโครงการที่เกี่วข้องขององค์กรปกครองส่วนท้องถิ่นที่ใช้สำหรับประสานแผนพัฒนาท้องถิ่น
องค์การบริหารส่วนตำบลชลคราม อำเภอดอนสัก จังหวัดสุราษฎร์ธานี

ก.ยุทธศาสตร์จังหวัดที่ ๔ การพัฒนาสังคมปลอดภัย คุณภาพชีวิตที่ดี มีศักยภาพในการแข่งขัน
 ข.ยุทธศาสตร์การพัฒนาขององค์กรปกครองส่วนท้องถิ่นในเขตจังหวัดที่ ๓ การพัฒนาโครงสร้างพื้นฐาน
 ๑.ยุทธศาสตร์ที่ ๑ การพัฒนาด้านโครงสร้างพื้นฐาน

๑.๑ แผนงานอุตสาหกรรมและการโยธา

ที่	โครงการ	วัตถุประสงค์	เป้าหมาย (ผลผลิตโครงการ)	งบประมาณ					ตัวชี้วัด (KPI)	ผลที่คาดว่าจะได้รับ	หน่วยงานที่ จะขอประสาน
				๒๕๖๖ (บาท)	๒๕๖๗ (บาท)	๒๕๖๘ (บาท)	๒๕๖๙ (บาท)	๒๕๗๐ (บาท)			
๑๘	โครงการก่อสร้างเขื่อนคลอง คราม หมู่ที่ ๒ ต.ชลคราม เชื่อมต่อ หมู่ที่ ๔ ตำบลไชย คราม อำเภอดอนสัก จังหวัดสุราษฎร์ธานี	เพื่อกักเก็บน้ำและ เพื่อกั้นน้ำเค็ม	ก่อสร้างเขื่อนคลองคราม ขนาดสูง ๔ เมตร ยาว ๓๕ เมตร	๙,๐๐๐,๐๐๐	๙,๐๐๐,๐๐๐	๙,๐๐๐,๐๐๐	๙,๐๐๐,๐๐๐	๙,๐๐๐,๐๐๐	ก่อสร้างเขื่อน ๑ แห่ง	ประชาชนมี น้ำใช้ในการ อุปโภค บริโภคและ การเกษตร	อบจ.สุภ กรมส่งเสริม การปกครอง ท้องถิ่น ชลประทาน
๑๙	โครงการก่อสร้างประตูกั้น น้ำเค็ม หมู่ที่ ๒ คลองคราม	เพื่อกั้นน้ำเค็ม เพื่อให้มีน้ำจืดไว้ใช้ สำหรับการเกษตร	สูง ๔ เมตร ยาว ๓๕ เมตร	๗๐,๐๐๐,๐๐๐	๗๐,๐๐๐,๐๐๐	๗๐,๐๐๐,๐๐๐	๗๐,๐๐๐,๐๐๐	๗๐,๐๐๐,๐๐๐	ประตูกั้น น้ำเค็ม ๑ แห่ง	มีน้ำจืดไว้ใช้ สำหรับ การเกษตร	อบจ.สุภ กรมส่งเสริม การปกครอง ท้องถิ่น ชลประทาน

รายละเอียดโครงการพัฒนา
แผนพัฒนาท้องถิ่น (พ.ศ.๒๕๖๖-๒๕๗๐)
สำหรับโครงการที่เกี่วข้องกับขององค์กรปกครองส่วนท้องถิ่นที่ใช้สำหรับประสานแผนพัฒนาท้องถิ่น
องค์การบริหารส่วนตำบลชลคราม อำเภอดอนสัก จังหวัดสุราษฎร์ธานี

ก.ยุทธศาสตร์จังหวัดที่ ๔ การพัฒนาสังคมปลอดภัย คุณภาพชีวิตที่ดี มีศักยภาพในการแข่งขัน
 ข.ยุทธศาสตร์การพัฒนาขององค์กรปกครองส่วนท้องถิ่นในเขตจังหวัดที่ ๓ การพัฒนาโครงสร้างพื้นฐาน
 ๑.ยุทธศาสตร์ที่ ๑ การพัฒนาด้านโครงสร้างพื้นฐาน

๑.๑ แผนงานอุตสาหกรรมและการโยธา

ที่	โครงการ	วัตถุประสงค์	เป้าหมาย (ผลผลิตโครงการ)	งบประมาณ					ตัวชี้วัด (KPI)	ผลที่คาดว่าจะได้รับ	หน่วยงานที่ จะขอประสาน
				๒๕๖๖ (บาท)	๒๕๖๗ (บาท)	๒๕๖๘ (บาท)	๒๕๖๙ (บาท)	๒๕๗๐ (บาท)			
๒๐	โครงการปรับปรุงซ่อมแซม เขื่อนวัดโพธิ์วิหาร (ฝายน้ำ ล้น) หมู่ที่ ๔	เพื่อแก้ไขปัญหาการ กัดเซาะของน้ำและ เพื่อกั้นน้ำเค็ม	ซ่อมแซมเขื่อนหิน ระยะทาง ๒๕ เมตร กว้าง ๔ เมตร	๑,๕๐๐,๐๐๐	๑,๕๐๐,๐๐๐	๑,๕๐๐,๐๐๐	๑,๕๐๐,๐๐๐	๑,๕๐๐,๐๐๐	ซ่อมแซม เขื่อนหินได้ ระยะทาง ๒๕ เมตร	ลดปัญหาน้ำ ท่วมและการ กัดเซาะของ น้ำ	อบจ.สุ กรมส่งเสริม การปกครอง ท้องถิ่น ชลประทาน
๒๑	โครงการก่อสร้างเขื่อนหินทิ้ง กั้นน้ำเค็มวัดโพธิ์วิหาร หมู่ที่ ๔	- เพื่อป้องกันการ พังทลายชายฝั่ง -เพื่อความปลอดภัย ของประชาชนในพื้นที่	กว้าง ๔ เมตร ยาว ๒๕ เมตร	๑,๕๐๐,๐๐๐	๑,๕๐๐,๐๐๐	๑,๕๐๐,๐๐๐	๑,๕๐๐,๐๐๐	๑,๕๐๐,๐๐๐	เขื่อนหินทิ้ง เพิ่มขึ้น ๑ แห่ง	- ชายฝั่งของ พื้นที่ไม่ พังทลาย	อบจ.สุ กรมส่งเสริม การปกครอง ท้องถิ่น

รายละเอียดโครงการพัฒนา
แผนพัฒนาท้องถิ่น (พ.ศ.๒๕๖๖-๒๕๗๐)
สำหรับโครงการที่เกินศักยภาพขององค์กรปกครองส่วนท้องถิ่นที่ใช้สำหรับประสานแผนพัฒนาท้องถิ่น
องค์การบริหารส่วนตำบลชลคราม อำเภอดอนสัก จังหวัดสุราษฎร์ธานี

ก.ยุทธศาสตร์จังหวัดที่ ๔ การพัฒนาสังคมปลอดภัย คุณภาพชีวิตที่ดี มีศักยภาพในการแข่งขัน
 ข.ยุทธศาสตร์การพัฒนาขององค์กรปกครองส่วนท้องถิ่นในเขตจังหวัดที่ ๓ การพัฒนาโครงสร้างพื้นฐาน
 ๑. ยุทธศาสตร์ที่ ๑ การพัฒนาด้านโครงสร้างพื้นฐาน

๑.๑ แผนงานอุตสาหกรรมและการโยธา

ที่	โครงการ	วัตถุประสงค์	เป้าหมาย (ผลผลิตโครงการ)	งบประมาณ					ตัวชี้วัด (KPI)	ผลที่คาดว่าจะได้รับ	หน่วยงานที่ จะขอประสาน
				๒๕๖๖ (บาท)	๒๕๖๗ (บาท)	๒๕๖๘ (บาท)	๒๕๖๙ (บาท)	๒๕๗๐ (บาท)			
๒๒	โครงการก่อสร้างเขื่อนป้องกันตลิ่งแบบขั้นบันไดพร้อมไฟสว่างและศาลาพักผ่อนหมู่ที่ ๕	-ก่อสร้างเขื่อนเพื่อกักเก็บน้ำ -ก่อสร้างศาลาเพื่อใช้เป็นที่พักผ่อนของชาวบ้าน -ก่อสร้างไฟสว่างเพื่ออำนวยความสะดวก	-ก่อสร้างศาลากว้าง ๖x๖ เมตร -สร้างเขื่อนป้องกันตลิ่งยาว ๙๐ เมตร -ติดไฟส่องสว่างสูง ๖ เมตร จำนวน ๑๐ ต้น	๙,๙๙๐,๐๐๐	๙,๙๙๐,๐๐๐	๙,๙๙๐,๐๐๐	๙,๙๙๐,๐๐๐	๙,๙๙๐,๐๐๐	มีสถานที่สำหรับพักผ่อนเพิ่มขึ้น ๑ แห่ง	มีเขื่อนที่ใช้กักเก็บน้ำใช้ในช่งหน้าแล้ง มีศาลาสำหรับที่พักผ่อนของชาวบ้าน	อบจ.สุราษฎร์ธานี กรมส่งเสริมการปกครองท้องถิ่น ชลประทาน
๒๓	โครงการก่อสร้างท่อเหลี่ยมระบายน้ำถนนสาย ๔๑๗๗ ต่อสะพานคลองท่าทอง-สี่แยกดอนเนาว์	เพื่อแก้ไขปัญหาน้ำท่วมขัง	ก่อสร้างท่อเหลี่ยมกว้าง ๒.๔ เมตร ยาว ๑๕ เมตร	๙๐๐,๐๐๐	๙๐๐,๐๐๐	๙๐๐,๐๐๐	๙๐๐,๐๐๐	๙๐๐,๐๐๐	มีท่อเหลี่ยมเพิ่มขึ้นในตำบล	น้ำไม่ท่วมขังบ้านเรือนชาวบ้าน	อบจ.สุราษฎร์ธานี กรมส่งเสริมการปกครองท้องถิ่น ทางหลวงชนบท

รายละเอียดโครงการพัฒนา
แผนพัฒนาท้องถิ่น (พ.ศ.๒๕๖๖-๒๕๗๐)
สำหรับโครงการที่เกี่วข้องขององค์รปกครองส่วนท้องถิ่นที่ใช้สำหรับประสานแผนพัฒนาท้องถิ่น
องค์การบริหารส่วนตำบลชลคราม อำเภอดอนสัก จังหวัดสุราษฎร์ธานี

ก.ยุทธศาสตร์จังหวัดที่ ๔ การพัฒนาสังคมปลอดภัย คุณภาพชีวิตที่ดี มีศักยภาพในการแข่งขัน
 ข.ยุทธศาสตร์การพัฒนาขององค์รปกครองส่วนท้องถิ่นในเขตจังหวัดที่ ๓ การพัฒนาโครงสร้างพื้นฐาน
 ๑.ยุทธศาสตร์ที่ ๑ การพัฒนาด้านโครงสร้างพื้นฐาน

๒.๑ แผนงานอุตสาหกรรมและการโยธา

ที่	โครงการ	วัตถุประสงค์	เป้าหมาย (ผลผลิตโครงการ)	งบประมาณ					ตัวชี้วัด (KPI)	ผลที่คาดว่าจะได้รับ	หน่วยงานที่ จะขอประสาน
				๒๕๖๖ (บาท)	๒๕๖๗ (บาท)	๒๕๖๘ (บาท)	๒๕๖๙ (บาท)	๒๕๗๐ (บาท)			
๒๔	โครงการก่อสร้างเขื่อนกั้นน้ำเค็มคลองบางลูง หมู่ที่ ๕	เพื่อกักเก็บน้ำจืด ป้องกันน้ำเค็ม	ก่อสร้างเขื่อนขนาดกว้าง ๓ เมตร ยาว ๑๕ เมตร พร้อมประตูละบายน้ำ	๑,๙๙๙,๐๐๐	๑,๙๙๙,๐๐๐	๑,๙๙๙,๐๐๐	๑,๙๙๙,๐๐๐	๑,๙๙๙,๐๐๐	ก่อสร้างเขื่อนจำนวน ๑ แห่ง	มีน้ำจืดไว้สำหรับ การเกษตร	อบจ.สุภกรมส่งเสริม การปกครองท้องถิ่น
๒๕	โครงการก่อสร้างอาคารผู้สูงอายุ(บริเวณสวนสาธารณะ หมู่ที่ ๕)	เพื่อให้ผู้สูงอายุได้มาใช้บริการสถานที่ได้อย่างสะดวก	ก่อสร้างอาคารผู้สูงอายุขนาดกว้าง ๖ เมตร ยาว ๑๖ เมตร พื้นที่ก่อสร้าง๙๖ ตร.ม.	๑,๙๙๙,๐๐๐	๑,๙๙๙,๐๐๐	๑,๙๙๙,๐๐๐	๑,๙๙๙,๐๐๐	๑,๙๙๙,๐๐๐	มีอาคารเพิ่มขึ้น มีอาคาร ประกอบกิจกรรมของผู้สูงอายุ	ผู้สูงอายุได้รับบริการที่ สะดวกต่อ ผู้สูงอายุมี สถานที่ ประกอบกิจกรรม ร่วมกันได้ อย่างเป็น สัตส่วน	อบจ.สุภกรมส่งเสริม การปกครองท้องถิ่น

รายละเอียดโครงการพัฒนา
แผนพัฒนาท้องถิ่น (พ.ศ.๒๕๖๖-๒๕๗๐)
สำหรับโครงการที่เกินศักยภาพขององค์กรปกครองส่วนท้องถิ่นที่ใช้สำหรับประสานแผนพัฒนาท้องถิ่น
องค์การบริหารส่วนตำบลชลคราม อำเภอดอนสัก จังหวัดสุราษฎร์ธานี

ก.ยุทธศาสตร์จังหวัดที่ ๔ การพัฒนาสังคมปลอดภัย คุณภาพชีวิตที่ดี มีศักยภาพในการแข่งขัน
 ข.ยุทธศาสตร์การพัฒนาขององค์กรปกครองส่วนท้องถิ่นในเขตจังหวัดที่ ๓ การพัฒนาโครงสร้างพื้นฐาน
 ๑.ยุทธศาสตร์ที่ ๑ การพัฒนาด้านโครงสร้างพื้นฐาน

๑.๑ แผนงานอุตสาหกรรมและการโยธา

ที่	โครงการ	วัตถุประสงค์	เป้าหมาย (ผลผลิตโครงการ)	งบประมาณ					ตัวชี้วัด (KPI)	ผลที่คาดว่าจะได้รับ	หน่วยงานที่ จะขอประสาน
				๒๕๖๖ (บาท)	๒๕๖๗ (บาท)	๒๕๖๘ (บาท)	๒๕๖๙ (บาท)	๒๕๗๐ (บาท)			
๒๖	โครงการก่อสร้างถัง น้ำประปาสระตาชม(หนอง เหรียญ) หมู่ที่ ๖	เพื่อให้ประชาชนมีน้ำ ใช้อย่างเพียงพอและ ถูกสุขลักษณะเพิ่ม มากขึ้น	ดำเนินการก่อสร้างระบบ ประปาขนาดกว้าง ตาม แบบกรมทรัพย์ฯ	๒,๕๐๐,๐๐๐	๒,๕๐๐,๐๐๐	๒,๕๐๐,๐๐๐	๒,๕๐๐,๐๐๐	๒,๕๐๐,๐๐๐	ประชาชนใน พื้นที่มี น้ำประปาใช้ เพิ่มมากขึ้น ร้อยละ ๘๐	๑) ประชาชน มีน้ำสำหรับ ใช้ในการ อุปโภค บริโภคและ ถูก สุขลักษณะ มากขึ้น	อบจ.สุภ กรมส่งเสริม การปกครอง ท้องถิ่น
๒๗	โครงการขยายเขต/ปรับปรุง ระบบท่อเมนจ่ายน้ำภายใน ตำบลชลคราม	เพื่อปรับปรุงระบบ น้ำประปาให้ชาวบ้าน ได้รับความสะดวกใน การใช้น้ำ	ปรับปรุงท่อเมนระยะทาง ๑,๓๐๙ เมตร	๗๐๐,๐๐๐	๗๐๐,๐๐๐	๗๐๐,๐๐๐	๗๐๐,๐๐๐	๗๐๐,๐๐๐	ร้อยละ ๘๐ ประชาชน ผู้ใช้น้ำพึง พอใจ	ประชาชน ได้รับความ สะดวกใน การใช้น้ำ	อบจ.สุภ กรมส่งเสริม การปกครอง ท้องถิ่น

รายละเอียดโครงการพัฒนา
แผนพัฒนาท้องถิ่น (พ.ศ.๒๕๖๖-๒๕๗๐)
สำหรับโครงการที่เกินศักยภาพขององค์กรปกครองส่วนท้องถิ่นที่ใช้สำหรับประสานแผนพัฒนาท้องถิ่น
องค์การบริหารส่วนตำบลชลคราม อำเภอดอนสัก จังหวัดสุราษฎร์ธานี

ก.ยุทธศาสตร์จังหวัดที่ ๔ การพัฒนาสังคมปลอดภัย คุณภาพชีวิตที่ดี มีศักยภาพในการแข่งขัน
 ข.ยุทธศาสตร์การพัฒนาขององค์กรปกครองส่วนท้องถิ่นในเขตจังหวัดที่ ๓ การพัฒนาโครงสร้างพื้นฐาน
 ๑.ยุทธศาสตร์ที่ ๑ การพัฒนาด้านโครงสร้างพื้นฐาน

๑.๑ แผนงานอุตสาหกรรมและการโยธา

ที่	โครงการ	วัตถุประสงค์	เป้าหมาย (ผลผลิตโครงการ)	งบประมาณ					ตัวชี้วัด (KPI)	ผลที่คาดว่าจะได้รับ	หน่วยงานที่ จะขอประสาน
				๒๕๖๖ (บาท)	๒๕๖๗ (บาท)	๒๕๖๘ (บาท)	๒๕๖๙ (บาท)	๒๕๗๐ (บาท)			
๒๘	โครงการก่อสร้างทำน้ำ หมู่ที่ ๕ บ้านดอนเนาว์	เพื่อป้องกันการกัดเซาะของชายฝั่งและมีความปลอดภัยในการดำรงชีวิต	ก่อสร้างทำน้ำสูง ๓ เมตร ยาว ๑๐๐ เมตร	๕,๐๐๐,๐๐๐	๕,๐๐๐,๐๐๐	๕,๐๐๐,๐๐๐	๕,๐๐๐,๐๐๐	๕,๐๐๐,๐๐๐	ความพึงพอใจร้อยละ ๗๐ ของผู้ใช้บริการ	ป้องกันการกัดเซาะของชายฝั่งและมีความปลอดภัย	อบจ.สุราษฎร์ธานี กรมส่งเสริมการปกครองท้องถิ่น
รวม	๒๘ โครงการ										

**รายละเอียดโครงการพัฒนา
แผนพัฒนาท้องถิ่น (พ.ศ.๒๕๖๖-๒๕๗๐)
สำหรับโครงการที่เกินศักยภาพขององค์กรปกครองส่วนท้องถิ่นที่ใช้สำหรับประสานแผนพัฒนาท้องถิ่น
องค์การบริหารส่วนตำบลชลคราม อำเภอตอนสัก จังหวัดสุราษฎร์ธานี**

ก.ยุทธศาสตร์จังหวัดที่ ๔ การพัฒนาสังคมปลอดภัย คุณภาพชีวิตที่ดี มีศักยภาพในการแข่งขัน
ข.ยุทธศาสตร์การพัฒนาขององค์กรปกครองส่วนท้องถิ่นในเขตจังหวัดที่ ๓ การพัฒนาโครงสร้างพื้นฐาน

**๑. ยุทธศาสตร์ที่ ๑ การพัฒนาด้านโครงสร้างพื้นฐาน
๑.๒ แผนงานเคหะและชุมชน**

ที่	โครงการ	วัตถุประสงค์	เป้าหมาย (ผลผลิตโครงการ)	งบประมาณ					ตัวชี้วัด (KPI)	ผลที่คาดว่าจะได้รับ	หน่วยงานที่ จะขอประสาน
				๒๕๖๖ (บาท)	๒๕๖๗ (บาท)	๒๕๖๘ (บาท)	๒๕๖๙ (บาท)	๒๕๗๐ (บาท)			
๑	โครงการขุดลอกสระกักเก็บ น้ำหนองไม้ หมู่ที่ ๒	เพื่อกักเก็บน้ำไว้ สำหรับประชาชนใช้ ในการเกษตร	กว้าง ๔๐ เมตร ยาว ๙๐ เมตร	-	-	๑,๕๐๐,๐๐๐	-	-	ประชาชน ร้อยละ ๘๐ ได้ใช้ใช้น้ำ	ประชาชนมี น้ำไว้สำหรับ ใช้ใน การเกษตร	อบจ.สุภ กรมส่งเสริม การปกครอง ท้องถิ่น
๒	โครงการขุดลอกคู ถางทางริม ถนนชลประทาน จากที่ ประชุม หมู่ที่ ๕ - ถนนสาย ๔๓๓๙	เพื่อให้น้ำไหลได้ สะดวกน้ำไม่ท่วมขัง ในช่วงฤดูฝน	กว้าง ๔ เมตร ยาว ๑,๒๐๐ เมตร	๕๐๐,๐๐๐	๕๐๐,๐๐๐	๕๐๐,๐๐๐	๕๐๐,๐๐๐	๕๐๐,๐๐๐	ขุดลอกทางยาว ๑,๒๐๐ เมตร	น้ำไม่ท่วมขัง ในช่วงฤดูฝน	ชลประทาน

**รายละเอียดโครงการพัฒนา
แผนพัฒนาท้องถิ่น (พ.ศ.๒๕๖๖-๒๕๗๐)
สำหรับโครงการที่เกินศักยภาพขององค์กรปกครองส่วนท้องถิ่นที่ใช้สำหรับประสานแผนพัฒนาท้องถิ่น
องค์การบริหารส่วนตำบลชลคราม อำเภอตอนสัก จังหวัดสุราษฎร์ธานี**

ก.ยุทธศาสตร์จังหวัดที่ ๔ การพัฒนาสังคมปลอดภัย คุณภาพชีวิตที่ดี มีศักยภาพในการแข่งขัน
ข.ยุทธศาสตร์การพัฒนาขององค์กรปกครองส่วนท้องถิ่นในเขตจังหวัดที่ ๓ การพัฒนาโครงสร้างพื้นฐาน

๑.ยุทธศาสตร์ที่ ๑ การพัฒนาด้านโครงสร้างพื้นฐาน

๑.๒ แผนงานเคหะและชุมชน

ที่	โครงการ	วัตถุประสงค์	เป้าหมาย (ผลผลิตโครงการ)	งบประมาณ					ตัวชี้วัด (KPI)	ผลที่คาดว่าจะได้รับ	หน่วยงานที่จะขอประสาน
				๒๕๖๖ (บาท)	๒๕๖๗ (บาท)	๒๕๖๘ (บาท)	๒๕๖๙ (บาท)	๒๕๗๐ (บาท)			
๓	โครงการขุดลอก-เรียงหินปากคลองตัว หมู่ที่ ๑	เพื่อระบายน้ำในช่วงฤดูฝนได้รวดเร็วและเรียงหินเพื่อป้องกันการกัดเซาะของน้ำ	ขุดลอก-เรียงหิน ขนาดกว้าง ๔ เมตร ยาวข้างละ ๒๐๐ เมตร	๙,๐๐๐,๐๐๐	๙,๐๐๐,๐๐๐	๙,๐๐๐,๐๐๐	๙,๐๐๐,๐๐๐	๙,๐๐๐,๐๐๐	เรียงหินได้ระยะทางข้างละ ๒๐๐ เมตร	ลดปัญหาน้ำท่วมและการกัดเซาะของน้ำ	อบจ.สุราษฎร์ธานี กรมส่งเสริมการปกครองท้องถิ่น
๔	โครงการขุดลอกคลองหลังโรงเรียนบ้านพอด-คลองตัว หมู่ที่ ๑	เพื่อขุดลอกคลองให้น้ำไหลได้เร็วขึ้นช่วงฤดูฝน	ขุดลอก พื้นที่กว้าง ๘ เมตร ยาว ๑,๒๐๐ เมตร	๑,๐๐๐,๐๐๐	๑,๐๐๐,๐๐๐	๑,๐๐๐,๐๐๐	๑,๐๐๐,๐๐๐	๑,๐๐๐,๐๐๐	ขุดลอกระยะทาง ๑,๒๐๐ เมตร	น้ำไม่ท่วมขังในช่วงฤดูฝน	อบจ.สุราษฎร์ธานี กรมส่งเสริมการปกครองท้องถิ่น
๕	โครงการขุดลอกคูข้างศาลาประชุมหลังโรงเรียน หมู่ที่ ๑	เพื่อขุดลอกคลองให้น้ำไหลได้เร็วขึ้นช่วงฤดูฝน	ขุดลอกพื้นที่กว้าง ๖,๗,๘ เมตร ยาว ๑,๗๕๐ เมตร	-	๑,๕๐๐,๐๐๐	-	-	-	ขุดลอกระยะทาง ๓๒๐ เมตร	ไม่ท่วมขังในช่วงฤดูฝน	อบจ.

**รายละเอียดโครงการพัฒนา
แผนพัฒนาท้องถิ่น (พ.ศ.๒๕๖๖-๒๕๗๐)
สำหรับโครงการที่เกินศักยภาพขององค์กรปกครองส่วนท้องถิ่นที่ใช้สำหรับประสานแผนพัฒนาท้องถิ่น
องค์การบริหารส่วนตำบลชลคราม อำเภอตอนสัก จังหวัดสุราษฎร์ธานี**

ก.ยุทธศาสตร์จังหวัดที่ ๔ การพัฒนาสังคมปลอดภัย คุณภาพชีวิตที่ดี มีศักยภาพในการแข่งขัน
ข.ยุทธศาสตร์การพัฒนาขององค์กรปกครองส่วนท้องถิ่นในเขตจังหวัดที่ ๓ การพัฒนาโครงสร้างพื้นฐาน

**๑.ยุทธศาสตร์๑ การพัฒนาด้านโครงสร้างพื้นฐาน
๑.๒ แผนงานเคหะและชุมชน**

ที่	โครงการ	วัตถุประสงค์	เป้าหมาย (ผลผลิตโครงการ)	งบประมาณ					ตัวชี้วัด (KPI)	ผลที่คาดว่าจะได้รับ	หน่วยงานที่ จะขอประสาน
				๒๕๖๖ (บาท)	๒๕๖๗ (บาท)	๒๕๖๘ (บาท)	๒๕๖๙ (บาท)	๒๕๗๐ (บาท)			
๖	โครงการขุดลอกหนองไทร หมู่ที่ ๒	เพื่อแก้ปัญหาความ เดือดร้อนจากอุทกภัย ปัญหาน้ำท่วม	ขุดลอกคลอง เนื้อที่ ๔ ไร่ ลึก ๓ เมตร	๑,๕๐๐,๐๐๐	๑,๕๐๐,๐๐๐	๑,๕๐๐,๐๐๐	๑,๕๐๐,๐๐๐	๑,๕๐๐,๐๐๐	ขุดลอก ระยะทาง ๔๐ เมตร	น้ำไม่ท่วมขัง บ้านเรือน และพื้นที่ ทางการ เกษตร	อบจ.สุ กรมส่งเสริม การปกครอง ท้องถิ่น
๗	โครงการขุดลอกคลองตัว- พังแห หมู่ที่ ๓,๔	เพื่อแก้ปัญหาความ เดือดร้อนจากอุทกภัย ปัญหาน้ำท่วมเปิดช่อง ระบายน้ำให้กว้างขึ้น	ขุดลอกคลองกว้าง ๔ เมตร ยาว ๑,๕๐๐ เมตร	๖๐๐,๐๐๐	๖๐๐,๐๐๐	๖๐๐,๐๐๐	๖๐๐,๐๐๐	๖๐๐,๐๐๐	ขุดลอก ระยะทางยาว ๑,๕๐๐ เมตร	น้ำไม่ท่วมขัง บ้านเรือน และพื้นที่ ทางการ เกษตร	อบจ.สุ กรมส่งเสริม การปกครอง ท้องถิ่น

รายละเอียดโครงการพัฒนา
แผนพัฒนาท้องถิ่น (พ.ศ.๒๕๖๖-๒๕๗๐)
สำหรับโครงการที่เกินศักยภาพขององค์กรปกครองส่วนท้องถิ่นที่ใช้สำหรับประสานแผนพัฒนาท้องถิ่น
องค์การบริหารส่วนตำบลชลคราม อำเภอดอนสัก จังหวัดสุราษฎร์ธานี

ก.ยุทธศาสตร์จังหวัดที่ ๔ การพัฒนาสังคมปลอดภัย คุณภาพชีวิตที่ดี มีศักยภาพในการแข่งขัน
 ข.ยุทธศาสตร์การพัฒนาขององค์กรปกครองส่วนท้องถิ่นในเขตจังหวัดที่ ๓ การพัฒนาโครงสร้างพื้นฐาน
 ๑.ยุทธศาสตร์ที่ ๑ การพัฒนาด้านโครงสร้างพื้นฐาน

๑.๒ แผนงานเคหะและชุมชน

ที่	โครงการ	วัตถุประสงค์	เป้าหมาย (ผลผลิตโครงการ)	งบประมาณ					ตัวชี้วัด (KPI)	ผลที่คาดว่าจะได้รับ	หน่วยงานที่ จะขอประสาน
				๒๕๖๖ (บาท)	๒๕๖๗ (บาท)	๒๕๖๘ (บาท)	๒๕๖๙ (บาท)	๒๕๗๐ (บาท)			
๘	โครงการขุดลอกคูน้ำตาฉ้วน หมู่ที่ ๔	เพื่อแก้ปัญหาความเดือดร้อนจากอุทกภัย ปัญหาน้ำท่วมเปิดช่องระบายน้ำให้กว้างขึ้น	กว้าง ๖ เมตร ยาว ๖๐๐ เมตร	๒๓๐,๐๐๐	๒๓๐,๐๐๐	๒๓๐,๐๐๐	๒๓๐,๐๐๐	๒๓๐,๐๐๐	ขุดลอกระยะทางยาว ๖๐๐ เมตร	ไม่ท่วมขังบ้านเรือนและพื้นที่ทางการเกษตร	อบจ.สุฎ.
๙	โครงการขุดลอกกิมถนนชลประทาน หมู่ที่ ๕ ถนนสาย ๔๓๓๙	เพื่อขุดลอกคลองและทางหญ้าให้น้ำไหลได้เร็วขึ้นช่วงฤดูฝน	ขุดลอกกิมถนน พื้นที่กว้าง ๔ เมตร ยาว ๑,๒๐๐ เมตร	๕๐๐,๐๐๐	๕๐๐,๐๐๐	๕๐๐,๐๐๐	๕๐๐,๐๐๐	๕๐๐,๐๐๐	ขุดลอกระยะทาง ๑,๒๐๐ เมตร	น้ำไม่ท่วมขังในช่วงฤดูฝน	อบจ.สุฎ กรมส่งเสริมการปกครองท้องถิ่น ชลประทาน
๑๐	โครงการขุดลอกทางริมถนนสาย ๔๑๗๗ จากคลองท่าทอง-สี่แยกดอนยวน	เพื่อขุดลอกคลองและทางหญ้าให้น้ำไหลได้เร็วขึ้นช่วงฤดูฝน	ขุดลอกพร้อมทางพื้นที่กว้าง ๖ เมตร ยาว ๒,๓๐๐ เมตร	๕๐๐,๐๐๐	๕๐๐,๐๐๐	๕๐๐,๐๐๐	๕๐๐,๐๐๐	๕๐๐,๐๐๐	ขุดลอกระยะทาง ๒,๓๐๐ เมตร	น้ำไม่ท่วมขังในช่วงฤดูฝน	อบจ.สุฎ กรมส่งเสริมการปกครองท้องถิ่น ชลประทาน

**รายละเอียดโครงการพัฒนา
แผนพัฒนาท้องถิ่น (พ.ศ.๒๕๖๖-๒๕๗๐)
สำหรับโครงการที่เกินศักยภาพขององค์กรปกครองส่วนท้องถิ่นที่ใช้สำหรับประสานแผนพัฒนาท้องถิ่น
องค์การบริหารส่วนตำบลชลคราม อำเภอดอนสัก จังหวัดสุราษฎร์ธานี**

ก.ยุทธศาสตร์จังหวัดที่ ๔ การพัฒนาสังคมปลอดภัย คุณภาพชีวิตที่ดี มีศักยภาพในการแข่งขัน
ข.ยุทธศาสตร์การพัฒนาขององค์กรปกครองส่วนท้องถิ่นในเขตจังหวัดที่ ๓ การพัฒนาโครงสร้างพื้นฐาน
๑.ยุทธศาสตร์ที่ ๑ การพัฒนาด้านโครงสร้างพื้นฐาน

๑.๒ แผนงานเคหะและชุมชน

ที่	โครงการ	วัตถุประสงค์	เป้าหมาย (ผลผลิตโครงการ)	งบประมาณ					ตัวชี้วัด (KPI)	ผลที่คาดว่าจะได้รับ	หน่วยงานที่ จะขอประสาน
				๒๕๖๖ (บาท)	๒๕๖๗ (บาท)	๒๕๖๘ (บาท)	๒๕๖๙ (บาท)	๒๕๗๐ (บาท)			
๑๑	โครงการขุดลอกคลองสองฝั่งคลองสู่น้ำชลประทานพร้อมท่อลอด หมู่ที่ ๕	เพื่อให้ประชาชนได้มีน้ำใช้ในการเกษตร	กว้าง ๒,๓ เมตร ยาว ๓๑๐ เมตร	๔๐,๐๐๐	๔๐,๐๐๐	๔๐,๐๐๐	๔๐,๐๐๐	๔๐,๐๐๐	ประชาชนร้อยละ ๖๐พึงพอใจ	ประชาชนมีน้ำใช้ในการเกษตร	ชลประทาน
๑๒	โครงการขุดลอกข้างชลประทานฝั่งบ้านนายอดุลย์-พีเอียดนายผาด หมู่ที่ ๖	เพื่อขุดลอกคลองให้น้ำไหลได้เร็วขึ้นช่วงฤดูฝน	ขุดลอกพื้นที่กว้าง ๔ เมตร ยาว ๘๓๔ เมตร	๔๐๐,๐๐๐	๔๐๐,๐๐๐	๔๐๐,๐๐๐	๔๐๐,๐๐๐	๔๐๐,๐๐๐	ขุดลอกระยะทาง ๘๓๔ เมตร	น้ำไม่ท่วมขังในช่วงฤดูฝน	ชลประทาน
๑๓	โครงการขุดลอกคลองครามเชื่อมต่อคลองท่าทอง (ตำบลชลคราม-ตำบลไชยคราม)	เพื่อขุดลอกคลองให้น้ำไหลได้เร็วขึ้นช่วงฤดูฝน	ขุดลอกระยะทางยาว ๙๐๐ เมตร	๙,๐๐๐,๐๐๐	๙,๐๐๐,๐๐๐	๙,๐๐๐,๐๐๐	๙,๐๐๐,๐๐๐	๙,๐๐๐,๐๐๐	ขุดลอกระยะทาง ๙๐๐ เมตร	น้ำไม่ท่วมขังในช่วงฤดูฝน	อบจ.สุกรมส่งเสริมการปกครองท้องถิ่นชลประทาน
รวม	๑๓ โครงการ										

**รายละเอียดโครงการพัฒนา
แผนพัฒนาท้องถิ่น (พ.ศ.๒๕๖๖-๒๕๗๐)
สำหรับโครงการที่เกินศักยภาพขององค์กรปกครองส่วนท้องถิ่นที่ใช้สำหรับประสานแผนพัฒนาท้องถิ่น
องค์การบริหารส่วนตำบลชลคราม อำเภอตอนสัก จังหวัดสุราษฎร์ธานี**

ก.ยุทธศาสตร์จังหวัดที่ ๔ การพัฒนาสังคมปลอดภัย คุณภาพชีวิตที่ดีและมีศักยภาพในการแข่งขัน
ข.ยุทธศาสตร์การพัฒนาขององค์กรปกครองส่วนท้องถิ่นในเขตจังหวัดที่ ๕ การพัฒนาส่งเสริมคุณภาพชีวิต

๒.ยุทธศาสตร์ที่ ๒ การพัฒนาคุณภาพชีวิต

๒.๑ แผนงานการศาสนาวัฒนธรรมและนันทนาการ

ที่	โครงการ	วัตถุประสงค์	เป้าหมาย (ผลผลิตโครงการ)	งบประมาณ					ตัวชี้วัด (KPI)	ผลที่คาดว่าจะได้รับ	หน่วยงานที่ จะขอประสาน
				๒๕๖๖ (บาท)	๒๕๖๗ (บาท)	๒๕๖๘ (บาท)	๒๕๖๙ (บาท)	๒๕๗๐ (บาท)			
๑	โครงการปรับปรุงสนามกีฬา ในโรงเรียนวัดนันทาราม หมู่ที่ ๑	เพื่อปรับปรุงสนาม กีฬาโรงเรียนวัดนันทาราม ให้มีสนามที่ใช้งานได้ และให้ได้มาตรฐาน ตามหลักสากล	ปรับปรุงสนามกีฬาขนาด กว้าง ๒๖ x ๔๖ เมตร พื้นที่ ก่อสร้าง ๑,๑๙๖ ตร.ม.	๔,๐๐๐,๐๐๐	๔,๐๐๐,๐๐๐	๔,๐๐๐,๐๐๐	๔,๐๐๐,๐๐๐	๔,๐๐๐,๐๐๐	จำนวนสนาม กีฬาที่ได้ มาตรฐานตาม เกณฑ์จำนวน ๑ แห่ง	อบต.ชลครามมี สนามกีฬาที่ได้ มาตรฐาน	อบจ.สุภ กรมส่งเสริม การปกครอง ท้องถิ่น
๒	โครงการก่อสร้างสนามฟุตบอลพร้อมหลังคาคลุม บ้าน ครามบน หมู่ที่ ๔	เพื่อให้เยาวชนและ ประชาชนในชุมชน มี สถานที่ออกกำลังกาย ที่ได้มาตรฐาน คนในชุมชนหันมาเล่น กีฬาเพื่อห่างไกลยา เสพติด	ขนาดกว้าง ๒๒x๔๔ เมตร	๖,๐๐๐,๐๐๐	๖,๐๐๐,๐๐๐	๖,๐๐๐,๐๐๐	๖,๐๐๐,๐๐๐	๖,๐๐๐,๐๐๐	จำนวนสนาม กีฬาที่ได้ มาตรฐานตาม เกณฑ์ มาตรฐาน จำนวน ๑ แห่ง	มีสถานที่ออก กำลังกายที่ได้ มาตรฐาน คน ในชุมชนหันมา เล่นกีฬาเพื่อ ห่างไกลยาเสพติด	อบจ.สุภ กรมส่งเสริม การปกครอง ท้องถิ่น
รวม	๒ โครงการ										

**รายละเอียดโครงการพัฒนา
แผนพัฒนาท้องถิ่น (พ.ศ.๒๕๖๖-๒๕๗๐)
สำหรับโครงการที่เกินศักยภาพขององค์กรปกครองส่วนท้องถิ่นที่ใช้สำหรับประสานแผนพัฒนาท้องถิ่น
องค์การบริหารส่วนตำบลชลคราม อำเภอตอนสัก จังหวัดสุราษฎร์ธานี**

ก.ยุทธศาสตร์จังหวัดที่ ๕ การสร้างฐานทรัพยากรธรรมชาติที่มั่นคงและมีสภาพแวดล้อมที่เหมาะสม

ข.ยุทธศาสตร์การพัฒนาขององค์กรปกครองส่วนท้องถิ่นในเขตจังหวัดที่ ๖ ส่งเสริม สนับสนุนการท่องเที่ยวและการอนุรักษ์ทรัพยากรธรรมชาติและสิ่งแวดล้อม

๓. ยุทธศาสตร์ที่ ๕.ยุทธศาสตร์การพัฒนาการท่องเที่ยวทรัพยากรธรรมชาติและสิ่งแวดล้อม

๓.๑ แผนงานการศาสนาวัฒนธรรมและนันทนาการ

ที่	โครงการ	วัตถุประสงค์	เป้าหมาย (ผลผลิตโครงการ)	งบประมาณ					ตัวชี้วัด (KPI)	ผลที่คาดว่าจะได้รับ	หน่วยงาน รับผิดชอบหลัก
				๒๕๖๖ (บาท)	๒๕๖๗ (บาท)	๒๕๖๘ (บาท)	๒๕๖๙ (บาท)	๒๕๗๐ (บาท)			
๑	โครงการพัฒนาส่งเสริมการท่องเที่ยวเชิงอนุรักษ์หมู่ที่ ๒	พัฒนาแหล่งท่องเที่ยวหมู่ที่ ๒	พัฒนาแหล่งท่องเที่ยวพร้อมปรับปรุงภูมิทัศน์	๙,๐๐๐,๐๐๐	๙,๐๐๐,๐๐๐	๙,๐๐๐,๐๐๐	๙,๐๐๐,๐๐๐	๙,๐๐๐,๐๐๐	มีแหล่งท่องเที่ยวเพิ่มขึ้น	แหล่งท่องเที่ยวเชิงอนุรักษ์หมู่ที่ ๒ ได้รับการพัฒนา	กองช่างกรมฯ
๒	โครงการปรับปรุงภูมิทัศน์แหล่งท่องเที่ยวชายทะเลหมู่ที่ ๑	เพื่อให้ประชาชนหมู่ที่ ๑ และนักท่องเที่ยวมีสถานที่พักผ่อนในช่วงเวลาว่างและมีภูมิทัศน์ที่สวยงาม และเกิดความปลอดภัย	ปรับปรุงภูมิทัศน์โดยการก่อสร้างศาลา ขนาด ๖x๖ เมตร พื้นที่ปรับปรุง ๘,๐๐๐ ตร.ม.	๙,๐๐๐,๐๐๐	๙,๐๐๐,๐๐๐	๙,๐๐๐,๐๐๐	๙,๐๐๐,๐๐๐	๙,๐๐๐,๐๐๐	ความพึงพอใจร้อยละ ๗๐ ของผู้ใช้บริการ	สถานที่หมู่ที่ ๑ มีภูมิทัศน์ที่สวยงามและเกิดความปลอดภัย	อบจ.สุราษฎร์ธานีส่งเสริมการปกครองท้องถิ่น
รวม	๒ โครงการ										

ผ ๐๓ บัญชีครุภัณฑ์

บัญชีครุภัณฑ์
แผนพัฒนาท้องถิ่น(พ.ศ.๒๕๖๖-๒๕๗๐)
องค์การบริหารส่วนตำบลชลคราม อำเภอตอนสัก จังหวัดสุราษฎร์ธานี

ที่	แผนงาน	หมวด	ประเภท	เป้าหมาย (ผลผลิตของครุภัณฑ์)	งบประมาณ					หน่วยงานรับผิดชอบหลัก
					๒๕๖๖	๒๕๖๗	๒๕๖๘	๒๕๖๙	๒๕๗๐	
๑	การรักษาความสงบภายใน	ครุภัณฑ์	ครุภัณฑ์ยานพาหนะและขนส่ง	เรือไฟเบอร์ ขนาดบรรทุก ๔ ที่นั่ง จำนวน ๕ ลำ	-	๒๕,๐๐๐	-	-	-	สำนักปลัด
๒	แผนงานเคหะและชุมชน	ครุภัณฑ์	ครุภัณฑ์กีฬา	เครื่องออกกำลังกายกลางแจ้ง จำนวน ๗ รายการ	-	-	-	๒๐๐,๐๐๐	-	กองช่าง

ส่วนที่ ๔

การติดตามและประเมินผล

๔.๑ การติดตามและประเมินผลยุทธศาสตร์

ตามพระราชบัญญัติกำหนดแผนและขั้นตอนการกระจายอำนาจให้องค์กรปกครองส่วนท้องถิ่น พ.ศ. ๒๕๕๒ ได้กำหนดให้องค์กรปกครองส่วนท้องถิ่น มีอำนาจและหน้าที่ในการจัดทำแผนพัฒนาท้องถิ่นของตนเอง โดยในการจัดทำแผนพัฒนาขององค์กรปกครองส่วนท้องถิ่นนั้น จะต้องดำเนินการตามระเบียบกระทรวงมหาดไทย ว่าด้วยการจัดทำแผนพัฒนาขององค์กรปกครองส่วนท้องถิ่น พ.ศ. ๒๕๔๘ และที่แก้ไขเพิ่มเติมถึง (ฉบับที่ ๓) พ.ศ. ๒๕๖๑ ทั้งนี้ แผนพัฒนาท้องถิ่นจะต้องสอดคล้องกับแผนพัฒนาจังหวัด ยุทธศาสตร์การพัฒนาขององค์กรปกครองส่วนท้องถิ่นในเขตจังหวัด แผนพัฒนาอำเภอ แผนพัฒนาตำบล แผนพัฒนาหมู่บ้านหรือแผนชุมชน อันมีลักษณะเป็นการกำหนดรายละเอียดแผนงาน ดังนั้น จึงต้องมีการกำหนดยุทธศาสตร์การพัฒนาขององค์กรปกครองส่วนท้องถิ่นในเขตจังหวัดขึ้น ตามกระบวนการพิจารณาจากประชาคมท้องถิ่นระดับจังหวัด ร่วมกับคณะกรรมการพัฒนาองค์การบริหารส่วนจังหวัด คณะกรรมการประสานแผนพัฒนาท้องถิ่นระดับจังหวัด ผู้แทนองค์กรปกครองส่วนท้องถิ่นในเขตจังหวัด ร่วมกันจัดทำ ทบทวน หรือเปลี่ยนแปลงยุทธศาสตร์การพัฒนาขององค์กรปกครองส่วนท้องถิ่นในเขตจังหวัด เพื่อให้การจัดทำแผนพัฒนาขององค์กรปกครองส่วนท้องถิ่นเกิดประสิทธิภาพ ประสิทธิผล โดยนำยุทธศาสตร์การพัฒนาขององค์กรปกครองส่วนท้องถิ่นในเขตจังหวัดไปใช้เป็นแนวทางในการจัดทำแผนพัฒนาท้องถิ่นของตนเองได้ต่อไป และเพื่อให้สามารถบูรณาการกับแผนพัฒนาจังหวัด แผนปฏิบัติราชการประจำปีของจังหวัดและตอบสนองความต้องการของประชาชนอันจะนำไปสู่การจัดทำงบประมาณ ที่มีประสิทธิภาพในท้องถิ่นได้อย่างแท้จริง เป็นเครื่องมือในการพัฒนาท้องถิ่นให้เข้มแข็งเกิดประโยชน์สูงสุดต่อประชาชนในท้องถิ่น

ดังนั้น องค์กรปกครองส่วนท้องถิ่น จึงต้องกำหนดยุทธศาสตร์การพัฒนาขององค์กรปกครองส่วนท้องถิ่นให้สอดคล้องยุทธศาสตร์การพัฒนาขององค์กรปกครองส่วนท้องถิ่นในเขตจังหวัด เพื่อนำไปสู่การ บูรณาการร่วมกัน ให้เกิดความสอดคล้องกับแผนพัฒนาจังหวัด สามารถเชื่อมโยงไปสู่แผนพัฒนากลุ่มจังหวัด แผนพัฒนาภาค แผนพัฒนาเศรษฐกิจและสังคมแห่งชาติ ฉบับที่ ๑๒ แผนยุทธศาสตร์ชาติ ๒๐ ปี ไทยแลนด์ ๔.๐ และในการจัดทำแผนพัฒนาท้องถิ่น (พ.ศ. ๒๕๖๑ – ๒๕๖๕) จะต้องมีการติดตามและประเมินผลยุทธศาสตร์ เพื่อความสอดคล้องแผนพัฒนาท้องถิ่นขององค์กรปกครองส่วนท้องถิ่น ตามระเบียบกระทรวงมหาดไทย ว่าด้วยการจัดทำแผนขององค์กรปกครองส่วนท้องถิ่น พ.ศ. ๒๕๔๘ และที่แก้ไขเพิ่มเติมถึง (ฉบับที่ ๓) พ.ศ. ๒๕๖๑ โดยคณะกรรมการติดตามและประเมินผลแผนพัฒนาท้องถิ่น จะต้องดำเนินการให้คะแนนตามเกณฑ์ที่กำหนดไว้ ซึ่งเป็นส่วนหนึ่งของการติดตามและประเมินผลแผนพัฒนา โดยดำเนินการให้แล้วเสร็จภายในหกสิบวัน นับแต่วันที่ประกาศใช้งบประมาณรายจ่ายรายละเอียดแนวทางการพิจารณาตามหนังสือกระทรวงมหาดไทย ด่วนที่สุด ที่ มท ๐๘๑๐.๓/ว ๒๕๓๑ ลงวันที่ ๑๕ พฤษภาคม ๒๕๖๒ เรื่อง ชักซ้อมแนวทางการทบทวนแผนพัฒนาท้องถิ่น (พ.ศ. ๒๕๖๑ – ๒๕๖๕) ขององค์กรปกครองส่วนท้องถิ่น

แนวทางการพิจารณาการติดตามและประเมินผลยุทธศาสตร์เพื่อความสอดคล้องแผนพัฒนาท้องถิ่น
ประกอบด้วย

๑.๑ ข้อมูลสภาพทั่วไปและข้อมูลพื้นฐานขององค์กรปกครองส่วนท้องถิ่น ๒๐ คะแนน

๑.๒ การวิเคราะห์สภาพการณ์และศักยภาพ ๒๐ คะแนน

๑.๓ ยุทธศาสตร์ ๖๐ คะแนน ประกอบด้วย

(๑) ยุทธศาสตร์ขององค์กรปกครองส่วนท้องถิ่น ๑๐ คะแนน

(๒) ยุทธศาสตร์ขององค์กรปกครองส่วนท้องถิ่นในเขตจังหวัด ๑๐ คะแนน

(๓) ยุทธศาสตร์จังหวัด ๑๐ คะแนน

(๔) วิสัยทัศน์ ๕ คะแนน

(๕) กลยุทธ์ ๕ คะแนน

(๖) เป้าประสงค์ของแต่ละประเด็นกลยุทธ์ ๕ คะแนน

(๗) จุดยืนทางยุทธศาสตร์ ๕ คะแนน

(๘) แผนงาน ๕ คะแนน

(๙) ความเชื่อมโยงของยุทธศาสตร์ในภาพรวม ๕ คะแนน

คะแนนรวม ๑๐๐ คะแนน เกณฑ์ที่ควรได้เพื่อให้เกิดความสอดคล้องและขับเคลื่อนการพัฒนาท้องถิ่นขององค์กรปกครองส่วนท้องถิ่น ไม่น้อยกว่าร้อยละ ๘๐ (๘๐ คะแนน)

๔.๒ การติดตามและประเมินผลโครงการ

แนวทางการพิจารณาการติดตามและประเมินผลโครงการเพื่อความสอดคล้องแผนพัฒนาท้องถิ่น
ประกอบด้วย

๒.๑ การสรุปสถานการณ์การพัฒนา ๑๐ คะแนน

๒.๒ การประเมินผลการนำแผนพัฒนาท้องถิ่นสี่ปีไปปฏิบัติในเชิงปริมาณ ๑๐ คะแนน

๒.๓ การประเมินผลการนำแผนพัฒนาท้องถิ่นสี่ปีไปปฏิบัติในเชิงคุณภาพ ๑๐ คะแนน

๒.๔ ยุทธศาสตร์และแผนงาน ๑๐ คะแนน

๒.๕ โครงการพัฒนา ๖๐ คะแนน ประกอบด้วย

(๑) ความชัดเจนของชื่อโครงการ ๕ คะแนน

(๒) กำหนดวัตถุประสงค์สอดคล้องกับโครงการ ๕ คะแนน

(๓) เป้าหมาย (ผลผลิตของโครงการ) มีความชัดเจนนำไปสู่การตั้งงบประมาณได้ถูกต้อง

๕ คะแนน

(๔) โครงการมีความสอดคล้องกับแผนยุทธศาสตร์ชาติ ๒๐ ปี ๕ คะแนน

(๕) เป้าหมาย (ผลผลิตของโครงการ) มีความสอดคล้องกับแผนพัฒนาเศรษฐกิจและ

สังคมแห่งชาติ ฉบับที่ ๑๒ ๕ คะแนน

(๖) โครงการมีความสอดคล้องกับ Thailand ๔.๐ ๕ คะแนน

(๗) โครงการสอดคล้องกับยุทธศาสตร์จังหวัด ๕ คะแนน

(๘) โครงการแก้ไขปัญหาความยากจนหรือการเสริมสร้างให้ประเทศชาติมั่นคง มั่งคั่ง

ยั่งยืนภายใต้หลักปรัชญา ๕ คะแนน

(๙) งบประมาณ มีความสอดคล้องกับเป้าหมาย (ผลผลิตของโครงการ) ๕ คะแนน

(๑๐) มีการประมาณการราคาถูกต้องตามหลักวิธีการงบประมาณ ๕ คะแนน

(๑๑) มีการกำหนดตัวชี้วัด (KPI) และสอดคล้องกับวัตถุประสงค์และผลที่คาดว่าจะได้รับ ๕ คะแนน

(๑๒) ผลที่คาดว่าจะได้รับ สอดคล้องกับวัตถุประสงค์ ๕ คะแนน
คะแนนรวม ๑๐๐ คะแนน เกณฑ์ที่ควรได้เพื่อให้เกิดความสอดคล้องและขับเคลื่อนการพัฒนาท้องถิ่นขององค์กรปกครองส่วนท้องถิ่น ไม่ควรน้อยกว่าร้อยละ ๘๐ (๘๐ คะแนน)

๔.๓. สรุปผลการพัฒนาท้องถิ่นในภาพรวม

การวัดผลในเชิงปริมาณและเชิงคุณภาพ

(๑) การวัดผลในเชิงปริมาณ

ตามที่องค์การบริหารส่วนตำบลไชยครามได้ดำเนินการจัดทำแผนพัฒนาขึ้นมาเพื่อใช้เป็นเครื่องมือในการพัฒนาองค์การบริหารส่วนตำบลไชยครามให้บรรลุเป้าหมายที่วางไว้ เกิดประสิทธิภาพประสิทธิผลสูงสุดในการแก้ไขปัญหาให้กับประชาชน ในการจัดทำแผนพัฒนานั้นจะต้องมีการติดตามและประเมินแผนพัฒนาตามระเบียบกระทรวงมหาดไทย ว่าด้วยการจัดทำแผนขององค์กรปกครองส่วนท้องถิ่น พ.ศ. ๒๕๔๘ หมวด ๖ ข้อ ๒๙ และระเบียบ กระทรวงมหาดไทย ว่าด้วยการจัดทำแผนขององค์กรปกครองส่วนท้องถิ่น (ฉบับที่ ๓) พ.ศ. ๒๕๖๑ ข้อ ๑๒ โดยคณะกรรมการติดตามและประเมินแผนพัฒนาเป็นผู้ดำเนินการติดตามและประเมินผลแผนพัฒนา ซึ่งคณะกรรมการจะต้องดำเนินการกำหนดแนวทาง วิธีการในการติดตามและประเมินผลแผนพัฒนา ดำเนินการติดตามและประเมินผลแผนพัฒนา รายงานผลและเสนอความเห็นซึ่งได้จากการติดตามและประเมินผลแผนพัฒนาต่อผู้บริหารท้องถิ่น เพื่อให้ผู้บริหารท้องถิ่น เสนอต่อสภาท้องถิ่น และคณะกรรมการพัฒนาท้องถิ่น พร้อมทั้งประกาศผลการติดตามและประเมินผลแผนพัฒนาให้ประชาชนในท้องถิ่นทราบในที่เปิดเผยภายในสิบห้า วันนับแต่วันรายงานผลและเสนอความเห็นดังกล่าวและต้องปิดประกาศไว้เป็นระยะเวลาไม่น้อยกว่าสามสิบวันโดยอย่างน้อยปีละหนึ่งครั้งภายในเดือนธันวาคมของทุกปีโดยเครื่องมือที่ใช้ในการติดตามและประเมินผลในเชิงปริมาณ มีดังนี้

แบบที่ ๑ การกำกับกับการจัดทำแผนยุทธศาสตร์ขององค์กรปกครองส่วนท้องถิ่น

แบบที่ ๒ แบบติดตามผลการดำเนินงานขององค์กรปกครองส่วนท้องถิ่น

แบบที่ ๓/๑ แบบประเมินผลการดำเนินงานตามแผนยุทธศาสตร์

แบบประเมินคุณภาพของแผนพัฒนา

การติดตามและประเมินผลด้วยระบบ e-plan (www.dla.go.th)

(๒) การวัดผลในเชิงคุณภาพ

การจัดผลเชิงคุณภาพ อบต.ใช้การสำรวจความพึงพอใจในการวัดผลเชิงคุณภาพโดยภาพรวม โดยได้มีการประเมินความพึงพอใจ ซึ่งการประเมินความพึงพอใจทำให้ทราบถึงผลเชิงคุณภาพในการดำเนินงานของอบต.ในภาพรวม

โดยเครื่องมือที่ใช้ในการประเมินความพึงพอใจ มีดังนี้

แบบที่ ๓/๒ แบบประเมินความพึงพอใจต่อผลการดำเนินงานของอบต.

๔. ข้อเสนอแนะในการจัดทำแผนพัฒนาท้องถิ่นในอนาคต

๔.๑ ผลกระทบนำไปสู่ออนาคต

๑. เกิดการพัฒนาพัฒนาที่ล่าช้า เพราะการดำเนินงานต่างๆ ขององค์กรปกครองส่วนท้องถิ่นต้องผ่านกระบวนการหลายขั้นตอน สลับซับซ้อน
๒. ประชาชนอาจเกิดความเบื่อหน่ายกับกระบวนการจัดทำแผนที่มีความยุ่งยากมากขึ้น
๓. ปัญหาอาจไม่ได้รับการแก้ไขอย่างตรงจุดเพราะข้อจำกัดของระเบียบกฎหมายที่ทำให้ยากและบางเรื่องอาจทำไม่ได้

๔.๒ ข้อสังเกต ข้อเสนอแนะ ผลจากการพัฒนา

๑. ฝ่ายบริหารควรติดตามการดำเนินโครงการต่างๆ ให้เป็นไปตามระยะเวลาที่กำหนดไว้ในแผนการดำเนินงาน
๒. ควรปรับแผนการดำเนินงานให้สอดคล้องกับข้อเท็จจริงที่ควรจะเป็น เช่น สอดคล้องกับงบประมาณ หรือสภาพพื้นที่
๓. องค์การบริหารส่วนตำบลไชยครามควรจัดหาเครื่องมือ เครื่องใช้ ยานพาหนะ ให้เพียงพอต่อการแก้ไขปัญหาความเดือดร้อนของประชาชน เช่น รถบรรทุกน้ำ รถกระบะเข้า รถจัดเก็บขยะ
๔. องค์การบริหารส่วนตำบลไชยครามควรชี้แจงทำความเข้าใจกับประชาชนก่อนเข้าดำเนินการโครงการก่อสร้างในพื้นที่ เพื่อลดปัญหาความขัดแย้งระหว่างประชาชน
๕. องค์การบริหารส่วนตำบลไชยครามควรเน้นการมีส่วนร่วมของประชาชนในการพัฒนาตำบลในด้านต่างๆ เช่น การพัฒนาด้านการเกษตร การพัฒนาด้านการท่องเที่ยว
๖. องค์การบริหารส่วนตำบลไชยครามควรส่งเสริมให้มีการดำเนินงานด้านการพัฒนาด้านการเกษตร
๗. องค์การบริหารส่วนตำบลไชยครามควรส่งเสริมให้มีการดำเนินงานด้านการพัฒนาแหล่งท่องเที่ยวภายในตำบลไชยครามให้เป็นแหล่งท่องเที่ยวอย่างเป็นรูปธรรม และยั่งยืน
๘. ควรมีการตรวจสอบโครงการก่อสร้างในพื้นที่ให้มีรูปแบบที่ประชาชนได้รับประโยชน์มากที่สุด
